Пролетарии всех стран, соединяйтесь!

Пульс

Орган парткома, ректората, комитета ВЛКСМ, профкома и месткома 1-го Ленинградского ордена Трудового Красного Знамени медицинского института имени акад. И. П. Павлова

№ 7 (1456) Год издания 43-й
Понедельник, 28 февраля 1972 г. Цена 1 коп.

ПАРТИЙНАЯ ЖИЗНЬ

В ТРУДОВЫЕ УСПЕХИ СТРАНЫ

ВЕСОМЫЙ вклад вносят советские медики в общие трудовые успехи страны, охраняя самый дорогой капитал нашего общества — здоровье человека. Вопросам улучшения лечебной работы в клиниках и было посвящено открытое собрание партийной организации V—VI курсов.

О состоянии лечебной работы в клиниках акушерско-гинекологической, госпитальной терапии и глазных болезней доложили С. М. Лободина, С. С. Жихарев и Г. С. Бойков. Заведующая акушерско-гинекологической клиникой С. М. Лободина провела подробный анализ работы коллектива в трудных условиях, обусловленных непригодностью помещений в связи с предстоящим закрытием клиники на ремонт. Коллектив добился лучших показателей в городе: в нашей клинике процент мертворождаемости — 0,8, в институте имени Отта — 0,9, в педиатрическом институте — 1,2, общий процент по городским родовспомогательным учреждениям — 1,1; в нашей клинике в 1970 и 1971 годах не было случаев материнской смертности. Доцент кафедры госпитальной терапии С. С. Жихарев привел данные, свидетельствующие о хорошем уровне лечебной работы в клинике: 70 проц. госпитализированных составляют рабочие промышленных предприятий, широко проводится диспансеризация рабочих на предприятиях, клиника оснащена новым оборудованием, внедряются новейшие методы обследования и лечения больных. С. С. Жихарев ставит вопрос об организации при институте подготовки медицинских сестер с учетом их дальнейшей специализации. Заведующий отделением клиники глазных болезней Г. С. Бойков говорит о трудностях, с которыми сталкиваются окулисты в лечебной работе: теснота помещений, нехватка качественного инструментария, загруженность многочисленными вызовами в другие клиники. Докладчик предлагает принимать в терапевтические клиники плановых больных только после полного амбулаторного обследования, что сократит количество вызовов, выполняемых окулистами.

В содокладе комиссии партбюро, знакомившейся с состоянием лечебной работы в клиниках, отмечается то существенное значение, которое придается в свете решений XXIV съезда КПСС совершенствованию лечебно-профилактической помощи рабочим промышленных предприятий — основной производительной силе нашего общества. С этой точки зрения особенного внимания заслуживает работа клиники госпитальной терапии, добившейся высоких показателей в госпитализации рабочих.

Комиссия отметила ведущую роль парторганизаций клиник и групп народного контроля в улучшении лечебной работы.

С интересом был выслушан доклад проректора по клиникам В. А. Краморева, остановившегося на узловых вопросах лечебной работы. В прениях также выступили Н. А. Щекотов, Н. В. Велинбахова, Ю. И. Новиков, М. В. Крачковская, П. К. Булатов.

Партийное собрание приняло конкретные решения по обсуждаемому вопросу.

Ю. ГОДЕС

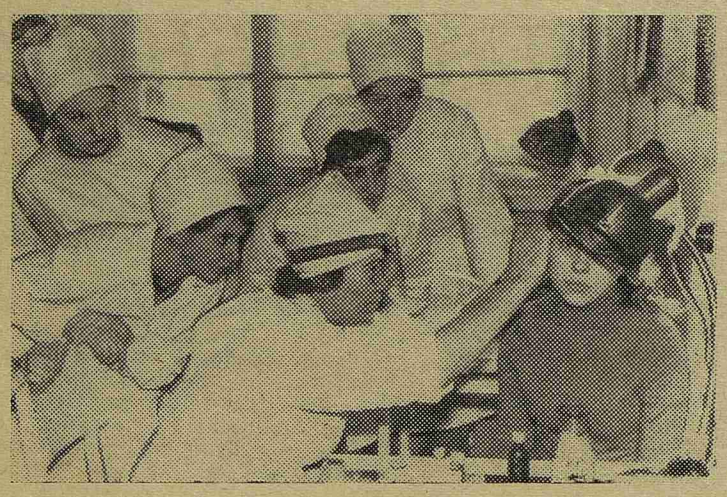

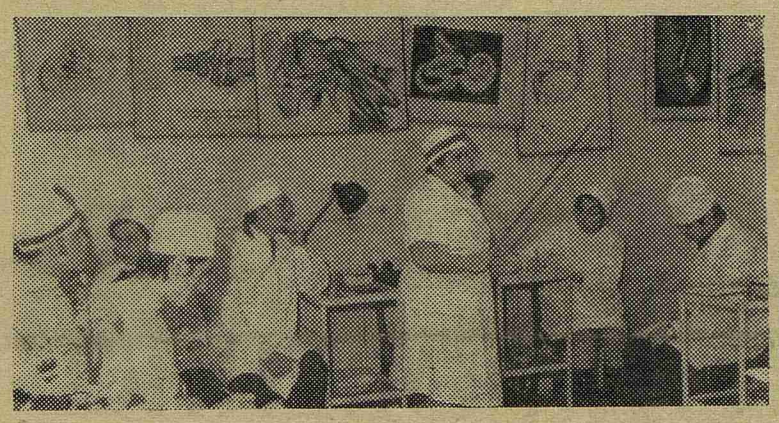

Курация на кафедре ЛОР-болезней длится недолго — две недели. А узнать надо многое. Настоящий студент на занятиях активен, любознателен, сосредоточен. Он знает: лишних знаний не бывает, все пригодится во врачебном багаже. Потому-то на занятиях старшекурсники так внимательны, особенно когда попадают к таким опытным педагогам-клиницистам, как Сэда Леонтьевна Кристостурьян (снимок внизу, группа 414-я) и Зинаида Петровна Лебедева (снимок вверху, группа 415-я).

Знакомство с новой дисциплиной

ТРЕБУЕТСЯ БЕСПОКОЙСТВО

СТРОГО говоря, тема студенческого общежития у нас мало благодарная: нового в ней не открыть. Лично я сильно сомневаюсь, чтобы нашелся такой человек, который бы не мог подобрать из памяти фактов для критической статьи. Короче, все изъяны видны и, добавлю, стары, как сами общежития: ущербна внутренняя дисциплина многих студентов, пока еще удручает пассивность студсовета, досаду вызывает бытовая неустроенность... Это немало. Это даже слишком много, если их, неразрешенные проблемы, помножить на годы, сколько они существуют.

Но, объективности ради, надо сказать: сегодня интерес к проблемам жизни студента как никогда активный. Почти полгода при партийном комитете действует общественный совет общежитий; сильно подвинулось к общежитиям внимание хозчасти; наконец, выделены и дополнительные материальные средства специально для улучшения бытовых условий и наглядной агитации. Динамика ощутима, прогресс есть, большой прогресс... Вот только, пожалуй, над одной темой нависло заклятие: циркулирует по застывшей системе вопрос о горячей воде, т. е. призрачная мечта о расширении котельной, и холодно студентам во втором общежитии, который год холодно...

Принимается решение о новых правилах ежегодного поселения в общежитиях, что, безусловно, должно стимулировать дисциплину студента; узаконен студенческий клуб 2-го общежития, налаживается оформление, шлифуются кадры студсоветов, завязался новый ремонт... Все это бесспорно. И между тем... главные трудности остаются. И думается, что все-таки стоит поворошить всем известные факты, сопоставить их, поискать главный «икс».

Недавно на заседании студсовета общежития № 2 шло обсуждение уровня санитарной культуры студентов комнаты № 211 (староста А. Антоненко). Люди, посягнувшие надеть на себя белый халат, входят в свое жилище, переступив через мусорные кучи... Стыда нет; есть лень, большая, серая, все затмившая. А каждый из ребят, казалось, совсем не плохой парень... В 3-м общежитии, несмотря на многочисленные замечания студсовета, не соблюдают санитарных норм студенты 406-й комнаты (Л. Кангичев, В. Шведов-Корчажкин, В. Жигарев, IV курс). Но совершенно удивительно, на что способны некоторые «неуловимые мстители» по отношению... к мебели. Это ведь из-за них в несколько раз превышаются допустимые траты на ремонт поломанной и закупку новой мебели, да так и не удается пока выбраться из мебельного дефицита. Контроль за сохранностью инвентаря в общежитии № 2 был возложен на члена бытсектора В. Галактионова, однако он фактически и не начинал работать, просто «не испытывал уважения к студсовету». И лишь об одном поленился подумать Витя: как быть с ответственностью, что возложило на него студенческое собрание?

Вот и Лена Лохова, член студсовета общежития № 3, отвечавшая за оформление, переизбрана за безразличие и халатность. И проходит она теперь без тени смущения мимо мастерской, где без устали работает такой же, как она, занятый студент Виктор Лещук.

За последние два месяца наши студсоветы обновились более чем наполовину. Это уже настораживает, и если вспомнить, как подбирались их кадры в начале года, серьезно, кропотливо, какие вполне деловые люди были избраны,— становится, признаться, не по себе: могут работать — не желают. А приходит студсовету пора выводить из своих рядов такого, так большинство за проводы с почестями голосует. Да потому, что душой-то болеет за дело все еще сравнительно малая часть и на ней — вся нагрузка! Во втором общежитии Инна Леонович (III курс) и интернациональную работу проводит, и в подготовке праздничных вечеров, и в выпуске стендов, стенгазеты участвует с удовольствием. Или Володя Юн. Это настоящий сгусток энергии. Здорово усовершенствовал деятельность сансектора, а сейчас — председатель студсовета, «горит» за все. В третьем председатель — Миша Балясов. Нетороплив, но в работе заинтересован крепко. Женя Плутова, его заместитель по идеологической работе, всегда в курсе всех событий, в центре всех начинаний... Их неоспоримое преимущество — инициативность, а значит и в общежитии работа не скучна и успехами радует. Мне хочется с благодарностью назвать еще и учащегося подготовительного отделения из Кувейта Альрамиди Аббаса. Он талантлив как художник и очень трудолюбив, выполненные им великолепные панно долго будут украшать второе общежитие.

Необходимо беспокойство, не бумажный шорох, а конкретный интерес к порученному делу. Равнодушие все равно что засуха в душе человека, и тащатся за ним все наши нерешенные сложности.

С. РОМАНОВ,
студкор, член общественного совета общежитий при парткоме

Несколько месяцев тому назад в клинике хирургической стоматологии было открыто новое отделение на 35 коек. Мы побывали там, встретились с руководителем клиники профессором В. А. Дунаевским и задали ему несколько вопросов. В частности, нас интересовало, в какой мере существующая клиническая база кафедры хирургической стоматологии отвечает современным требованиям и что означает для кафедры введение в строй нового отделения. И вот что мы услышали.

НАШИ ИНТЕРВЬЮ

НА ПОДЪЕМЕ

В 1960 году в связи с открытием при институте стоматологического факультета остро стал вопрос о расширении клинической базы. Это и понятно, если учесть, что только на протяжении весеннего семестра в клинике занимается свыше ста студенческих групп. Частичный выход из положения был найден, когда в областной больнице открылось стоматологическое отделение, которое стало базой факультета. В 1969 году появилась еще одна клиническая база — стоматологическое отделение при городской онкологической больнице. Возникла возможность некоторой профилизации баз. В стационаре областной больницы, например, где значительную часть больных составляют дети, студенты старших курсов знакомились с особенностями патологии детского возраста. А в онкологической больнице и на приеме в онкологическом диспансере они наблюдали ранние клинические проявления опухолей челюстно-лицевой области, знакомились с методами диагностики и современными принципами комплексной терапии.

На основной клинической базе — в стоматологической клинике 1-го ЛМИ была широко представлена группа больных с переломами челюстей, одонтогенными воспалительными заболеваниями, а также с дефектами и деформациями челюстно-лицевой области, нуждающимися в реконструктивных операциях.

К сожалению, материальная оснащенность клиники оставляла желать лучшего. Обусловлено это было, в первую очередь, «перенаселенностью» клиники, отсутствием помещений для вспомогательных служб. Одна операционная и одна перевязочная не позволяли оградить плановых больных, поступавших для проведения пластических операций, от постоянного контакта с больными, страдающими гнойно-воспалительными заболеваниями. Все это снижало качество лечебной помощи, значительно затрудняло организацию учебного процесса.

С введением в строй нового отделения многие из этих проблем были решены. Однако предстоит еще большая работа по реконструкции и ремонту старого помещения клиники, оснащению его современным оборудованием.

А необходимость в этом есть. За последнее время в клинике значительно возрос объем хирургической деятельности. Разработка оригинальных методов фиксации отломков с помощью металлических планок, самотвердеющих пластмасс позволяет успешно излечивать больных с тяжелыми повреждениями и резко выраженными деформациями челюстей, осуществлять одномоментную остеопластику нижней челюсти, производить сложнейшие реконструктивные операции на верхней челюсти.

В клинике регулярно осуществляются обширные операции по поводу опухолей лица, челюстей и шеи.

Естественно, что тематика научно-исследовательской работы сотрудников кафедры не исчерпывается только вопросами онкологии и восстановительной хирургии. Видное место в наших планах отводится изучению патогенеза и усовершенствованию методов лечения одонтогенных воспалительных заболеваний.

Успешно применяются протеолитические ферменты и их ингибиторы (А. И. Протасевич, А. А. Сакович), стероидные гормоны; обнадеживающие результаты получены при использовании оригинальных методов активного дренирования околочелюстных флегмон и абсцессов (Ж. Б. Инкарбеков).

В последнее время разрабатываются консервативные (ортопедические) методы лечения переломов нижней челюсти. Так, например, вместо проволочных назубных шин успешно применяются шины из пластмассы (Е. Н. Бодякин). Благоприятный эффект отмечен при использовании грязелечения у больных с переломами челюстей: сокращаются сроки консолидации перелома, снижается частота возникновения травматического остеомиелита.

Широким фронтом ведутся работы по испытанию и внедрению в клиническую практику новых полимерных материалов специального назначения.

Естественно, что завершение модернизации отделения создаст необходимые условия для расширения лечебной и научно-исследовательской работы на кафедре, для успешного завершения намеченных планов.

Беседу записала **С. ЛОБОДИНА**

Твои учителя

НАУКА ПОКОРЯЕТСЯ СИЛЬНЫМ

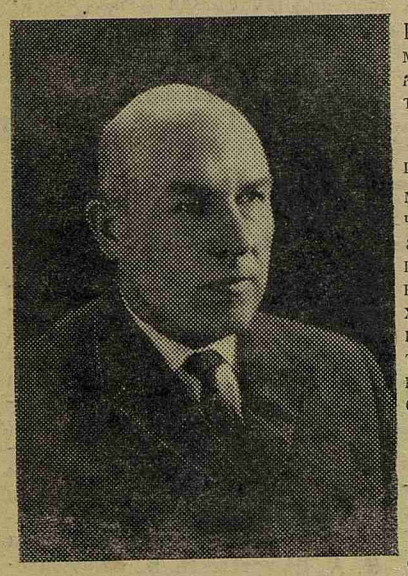

«Дорогой Виктор Иосифович, Ленинградское общество физиологов, биохимиков и фармакологов и его биохимическая секция приветствуют вас и сердечно поздравляют со знаменательной юбилейной датой. Высоко оценивая ваши заслуги перед отечественной наукой, правление и члены общества желают вам здоровья, долгих лет творческой активности, успехов в науке.

Зам. председателя профессор Н. Н. Яковлев»

●

НА СТОЛЕ юбиляра ворох телеграмм и поздравлений. Пишут бывшие ученики, маститые ученые, коллективы биохимических кафедр и институтов. Пришла телеграмма от министра здравоохранения и президента Академии наук Туркменской ССР Садыкова, академиков С. Е. Северина и С. Р. Мардашева, многочисленные адреса...

23 февраля Виктору Иосифовичу Розенгарту, профессору, доктору медицинских наук, заведующему кафедрой биохимии нашего института, исполнилось 60 лет.

Профессор Розенгарт — выдающийся ученый в области биохимии. Заслуги его в развитии отечественной науки очевидны. Он автор важных исследований по изучению роли и структуры механизма каталитического действия холинэстераз, по выяснению механизма действия лекарственных и токсических веществ. Под его руководством успешно разрабатывается функционально-биохимическое направление в биохимии центральной нервной системы. Работы его по изучению обмена макроэргических соединений, изменению уровня аммиака и гамма-аминомасляной кислоты, обмена фосфопротеидов и белков в организме животных при различных функциональных состояниях имеют принципиальное общебиологическое значение. Некоторые данные его работ прочно вошли в учебники биохимии. Им открыт механизм образования креатинина в мышцах.

Виктор Иосифович Розенгарт — воспитанник Днепропетровского медицинского института, в котором он несколько лет работал ассистентом и доцентом. И здесь можно вспомнить о счастливом сочетании — одновременной тяге к точным наукам и медицине. До поступления в медицинский Виктор Иосифович окончил три курса металлургического института, глубоко познал ставшие впоследствии полезными для медика математику и химию. Интерес к точным наукам, к технике сохранился на всю жизнь: в институте токсикологии, где он позже работал, не было ни одного прибора, который бы он сам ни налаживал.

В «днепропетровские» годы определилось научное направление молодого биохимика: его заинтересовал обмен богатых энергией фосфоорганических соединений, и в 1936 году он защищает кандидатскую диссертацию, посвященную роли АТФ при тренировке мышц.

В годы войны майор медслужбы В. И. Розенгарт — на Ленинградском фронте: начальник учебной части курсов санинструкторов, начальник военно-санитарного поезда.

В наш институт профессор Розенгарт пришел в мае 1964 года после избрания его профессором кафедры биохимии. Научное направление к этому времени несколько меняется: вместе с сотрудниками он изучает строение и функцию различных холинэстераз, обмен фосфоорганических соединений в организме. Особенно плодотворной была совместная работа с академиком М. И. Кабачником, которая позволила открыть тонкие особенности строения холинэстеразы.

В. И. Розенгарт — автор 154 работ, среди них две монографии и ряд крупных обзоров в периодической печати. Авторитет ученого определяется не только его открытиями, но и его учениками. 20 кандидатских диссертаций подготовлено под руководством Виктора Иосифовича, а некоторые его ученики уже сами стали докторами наук. Он оказывает большую помощь в подготовке научно-педагогических кадров для Туркменской республики.

Не один раз профессор Розенгарт достойно представлял советскую науку на международных конгрессах и симпозиумах — в Праге, Москве, Токио. На V Международном биохимическом конгрессе, который проходил в Москве, национальный комитет, высоко оценивая заслуги Виктора Иосифовича, поручил ему руководство секцией биохимической фармакологии.

Виктор Иосифович является членом международной организации по изучению мозга, членом проблемной комиссии при комитете по науке и технике Совета Министров СССР.

В 1965 году совместная работа В. И. Розенгарта и доцента И. Г. Щербак — создание и внедрение электрометрического метода определения активности холинэстеразы с автоматической регистрацией — удостоена серебряной медали ВДНХ.

У ученого-коммуниста — широкие общественные интересы: много лет он руководит философским семинаром для преподавателей химических кафедр, ведет большую организаторскую работу во Всесоюзном обществе биохимиков.

Виктор Иосифович — прекрасный лектор. Ясность, четкость изложения сложнейших вопросов дисциплины привлекают на его лекции и выступления не только студентов, но и молодых врачей, специалистов в области биохимии.

Профессор Розенгарт создал целеустремленный, дружный коллектив. Чуткость и доброжелательность, искреннее внимание ко всем сотрудникам, особенно молодым, помогают в работе, создают хорошее творческое настроение.

Человек высокой культуры, широкой эрудиции и познаний, владеющий несколькими европейскими языками, Виктор Иосифович — увлекательный и интересный собеседник. Он любит музыку, увлекается фотографией, современной литературой. Во всех своих увлечениях доходит почти до профессионализма. С громоздкой камерой «Кодак» он в свое время пешком исходил весь Крым, его послевоенный ФЭД имел всего четырехзначный номер; потом он освоил широкоформатную и стерео-аппаратуру, неразлучен с кинокамерой — писал сценарии и создавал любительские фильмы; неутомимый путешественник.

Свое шестидесятилетие Виктор Иосифович Розенгарт встречает в расцвете творческих сил и научных замыслов. Коллектив кафедры желает Виктору Иосифовичу доброго здоровья и огромных успехов во славу нашей советской науки.

Коллектив кафедры биохимии

РАССКАЗЫВАЮТ ВЕТЕРАНЫ

Вечером 23 февраля во Дворце культуры имени Ленсовета состоялось торжественное общеинститутское собрание, посвященное 54-й годовщине Вооруженных Сил.

Боевой путь А. И. Айвазяна, как и многих выпускников 1-го ЛМИ, начался с первых дней войны. Будучи старшим врачом авиаполка, А. И. Айвазян, ныне профессор, заведующий кафедрой патологической физиологии, не раз рисковал своей жизнью, с честью пронес высокое звание выпускника 1-го ЛМИ по фронтовым дорогам.

Е. П. Сидак, теперь заведующая отделением клиники факультетской хирургии, была во время войны хирургом медсанбата. Участвовала в боях под Невской Дубровкой, в прорыве блокады Ленинграда. «Часто приходилось оперировать раненых во время артиллерийского обстрела и бомбежки, а один раз даже в кузове автомашины», — рассказывает Е. П. Сидак.

Только благодаря искусству врачей госпиталя № 2011 остался в живых командир взвода П. Г. Калинкин, получивший тяжелое черепно-мозговое ранение. Начальником этого госпиталя в блокированном Ленинграде был С. Я. Фрейдлин, ныне заслуженный деятель науки, заведующий кафедрой организации здравоохранения и социальной гигиены, а ведущим специалистом — Д. А. Пигулевский. И надо же такому случиться: спустя 26 лет на этом вечере встретились бывший пациент П. Г. Калинкин и врач, спасший ему жизнь, профессор Д. А. Пигулевский! Разве можно об этом слушать без волнения!

О боевых заслугах говорят многочисленные ордена и медали на груди профессора Л. Р. Балона, работавшего во время войны главным стоматологом Карельского и затем 1-го Дальневосточного фронтов.

Ветераны, выступавшие на вечере, пожелали молодежи мира и счастья на земле.

И. ЗАОСТРОВЦЕВ,
преподаватель военной кафедры

ОТКРОВЕННО О СПОРТЕ

СПОРТ у нас в загоне. Этими словами решили мы начать статью, потому что не раз видели, как после второго года обучения, когда физкультура уже не входит в учебную программу, резко сокращается на наших курсах количество студентов, занимающихся спортом. И это никого не тревожит. Никто не пытается серьезно, заинтересованно привлечь ребят к физической культуре.

А вот что говорят наши спортсмены.

НАТАЛЬЯ КАЛАШНИКОВА, студентка VI курса, кандидат в мастера спорта по художественной гимнастике. «К нам в секцию два-три года назад приходили спортсменки-второразрядницы, но тренер не мог их принять, он готовил команду мастеров. А в прошлом году тренер ушел, и команда развалилась. Сейчас уже нет секции художественной гимнастики, и мне, например, чтобы не бросить любимый вид спорта, приходится ездить в университет и, как ни грустно, выступать за его клуб. Очень плохая популяризация спорта в нашем институте. Все ли студенты знают, какие секции работают у нас, чем они примечательны, каких спортсменов воспитали, в каких соревнованиях победили? Вряд ли. А как много можно было бы сделать! Скажем, устроить показательные выступления по той же художественной гимнастике (это ведь очень красиво!), рассказать о лучших спортсменах. Неплохо было бы включить художественную гимнастику в план занятий по физкультуре, поскольку девочек в нашем институте для этого чисто женского вида спорта предостаточно. А что касается нехватки времени — так неужели студенты ЛМИ так обременены заботами о том, как сделать человека здоровым, что им совсем уже не до своего здоровья?»

ВИКТОР КАЛАШНИКОВ, студент II курса стоматологического факультета, ответственный за спортсектор в общежитии № 2: «К сожалению, пропаганды спорта в общежитии не проводится никакой. Нет энтузиастов; спортсмены, которые живут в общежитии, не проявляют желания помочь в организации спортивной работы. А, конечно, можно было бы устроить соревнования с общежитием № 3 по баскетболу, волейболу, лыжам и привлечь побольше участников, пригласить в общежитие для показательных выступлений наших мастеров тенниса, бокса, фехтования. Нужно как-то преодолеть спортивную пассивность медиков, а то ведь до чего дело доходит: выделили в спортивном зале время для нашего общежития — тренируйтесь, пожалуйста; мы написали объявление — никто не ходит».

Выходит, что дело не только и не столько в том, что мала наша спортивная база и не хватает средств. Все дело в организации. Можно и имеющимися средствами развернуть по-настоящему массовую спортивную работу. Давно уже не было соревнований между курсами, да и внутри каждого курса можно устраивать кроссы, вылазки за город, встречи по футболу, волейболу.

Да, почти нет пропаганды спорта в нашем вузе. Волнуются ли наши болельщики на городских соревнованиях? Нет, они не знают, где и когда проходят встречи, кто выступает за честь родного вуза. Спортклуб в этом направлении не ведет никакой работы. Ни стендов, ни стенгазет, освещающих спортивную жизнь, у нас не встретишь.

И вот 22 февраля мы присутствовали на расширенном заседании комитета ВЛКСМ, профкома и актива спортклуба. Выступает А. В. Менделеев, председатель спортклуба. Оказывается, у нас 13 секций, но работают они не в полную силу. Лишь три секции могут похвалиться скромными успехами: волейбольная заняла первое место в третьей подгруппе вузов в соревнованиях 1971 года и подготовила пять перворазрядников, баскетбольная — шестое место в третьей подгруппе, секция самбо—седьмое место в первой подгруппе, остальные еле существуют. Докладчик много говорил об очень низкой работе физоргов: сколько встреч из-за них провалилось! Как часто физорги считают, что вся их работа заключается лишь в том, чтобы объявить на потоке о каком-либо мероприятии, а некоторые и этим манкируют (В. Козлов — 540-я группа, В. Сидельников — 123-я группа, В. Самсонов — 327-я группа).

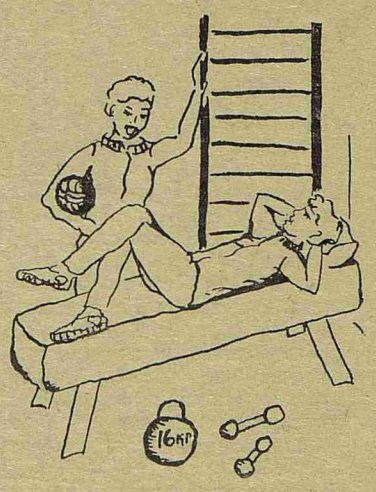

— Все лежу и думаю, как поднять спортивно-массовую работу?
— А ты встань...
Рисунок Н. ИВАНОВОЙ

Печально, но это факт: спортивная работа стала пасынком у общественных организаций, комсомольские бюро и комсорги не относят ее к сфере своей деятельности. И делают ошибку! Именно комсомольские организаторы должны быть зачинателями и энтузиастами спортивных дел. Тогда наш спортзал никогда не будет пустовать, в Васкелово на базу будут выезжать целыми курсами, а не по десяти человек, и билеты на «Спортивную стрелу» — интересные лыжные вылазки — не будут пылиться в профкоме.

А в общежитии? Неужели медики такие «слабосилы», что не могут сами сделать для себя простейшие снаряды для занятий легкой атлетикой? Неужели не собрать нам в коллективы ребят, которые спонтанно бегают утром («для здоровья»), сгоняют вес, подтягиваются на ветвях деревьев или беспризорно гоняют во дворе мяч?..

Мы кончаем статью тем, с чего начали: спорт у нас в загоне. И виноваты в этом прежде всего студенческие общественные организации, комсомольская и профсоюзная, и спортивный клуб. Мы хотели им открыто сказать: спортом надо заняться всерьез.

В. ЯКОВЕНКО,
А. АРТЮШЕНКО,
студкоры

Редактор А. КОСОУРОВ

М-25084 Заказ № 8181
Ордена Трудового Красного Знамени типография им. Володарского Лениздата, Ленинград, Фонтанка, 57,