# С ПРАЗДНИКОМ, ДОРОГИЕ ЖЕНЩИНЫ, ВАМ—ПЕРВЫЙ МАРТОВСКИЙ БУКЕТ!

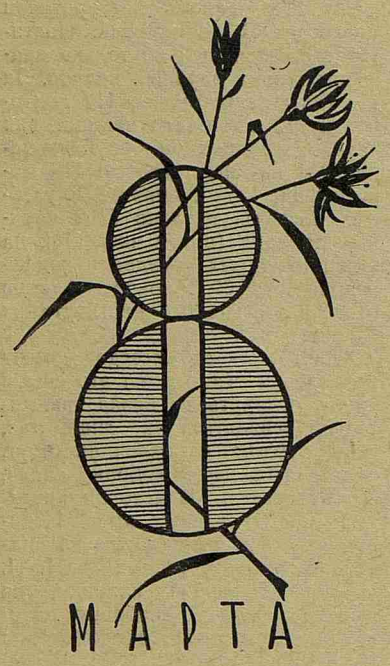


## Вслушайтесь: весна!

КАЖЕТСЯ, само солнце встрепенулось, еще не греет, но играет в лицах стрельчатыми золотыми искрами. И теплее стали улыбки, звонче жизнь.

Брызнул на снежные дали янтарный свет. Заиграли зори ранние, мартовские, голубоглазые. Они как первый подснежник сквозь ночные холода — неярки, но пахнут живой, вдохновенной весной. И первый букет, самый нежный и самый дорогой, мы дарим женщине, дарим всеобщую нашу любовь, уважение, праздник.

Пусть этот праздник не из самых торжественных и громких. Но уж зато самый приятный, самый трогательный. 8 марта. Восьмерка — цифра, и та гибкая, особенная, как хоровод. Сама Весна-Красна ведет танец, пригожая в своей девичьей простоте, в венце самых хрупких, но самых смелых цветов, усеянных каплями талого снега. Нарядный хоровод разворачивается, веет улыбками, светом, здравицей. Поет весна. И гордая радость праздника слышна «в трубных звуках весеннего гимна»! Женский день — день весны.

Чем славна женщина? А попробуйте представить себе хотя бы на один день наш институт без женщин: поблекнут аудитории, канцелярии, лаборатории, замрут библиотека, столовая, бухгалтерия, растает оптимистический гомон родильного отделения...

Женщина — начало начал, это мать, первая учительница, первый в жизни доктор, первая любовь...

Женщина. У каждого перед глазами ее образ, ее открытая улыбка, ее глаза... Лицо женщины отражается в памяти, составленное из сотен знакомых и незнакомых, пожилых и юных... Заботливая бабушкина доброта, веселые девчоночьи причуды ровесниц, кропотливое беспокойство педагога за тебя, за знания и умелость будущего специалиста — в школе, в институте...

8 Марта — праздник весны, Международный женский день. Но не только радость знаменует его — тревоги за мир на земле, за голубое утро весны, солидарность в правом деле.

Задумаемся: все женщины, что вокруг, — депутат Совета и профессор — «шеф» кафедры, скромная санитарка, чья молодость прошла через войну, и увлеченная студентка, наравне с парнями боец третьего трудового, врач, что исцеляет больных, и кассир, выдающий нам стипендию, повар, что кормит, и матери, растящие сыновей... Каждая — героиня, каждая достойна этой высокой чести.

Так с праздником вас, дорогие женщины! Пусть новая весна принесет вам новые надежды и свершения, радость и удачу! Счастья вам, женщины ЛМИ!

С. РОМАНОВ,
студкор

*Пролетарии всех стран, соединяйтесь!*

# Пульс

Орган парткома, ректората, комитета ВЛКСМ, профкома и месткома 1-го Ленинградского ордена Трудового Красного Знамени медицинского института имени акад. И. П. Павлова

№ 8 (1457)
Понедельник, 6 марта 1972 г.

Год издания 43-й
Цена 1 коп.

С праздником, с первой институтской весной, первокурсницы!

## НАШИ «СТАРШИЕ»

ПОДОБНО тому как мастер на производстве — это центр коллектива, так и в лечебном учреждении старшая медицинская сестра является стержнем, вокруг которого формируется коллектив средних медицинских работников.

О двух таких «старших» в акушерско - гинекологической клинике — Людмиле Кононовне Соловьевой и Екатерине Петровне Обуховой — я и хочу рассказать. Это великолепные организаторы, сестры с огромным практическим опытом (обе в клинике уже больше 20 лет), тактом, высокой культурой в работе. Вы всегда увидите их на отделениях первыми, утром они обходят посты, вникая во все, что произошло за минувшие сутки.

Людмила Кононовна — человек редкого трудолюбия; сочетание чисто женской мягкости, доброжелательности, обаяния со справедливой требовательностью рождает в коллективе большое уважение к ней. Она воспитала многих отличных акушерок, медсестер; были на ее пути и трудно поддающиеся воспитанию, но это ее никогда не разоружало, она неизменно добивалась успеха.

У Екатерины Петровны Обуховой — прирожденный дар воспитателя. За 20 лет работы в должности старшей медсестры она научила отлично работать многих и многих медицинских сестер, начинающих свой путь служения медицине и людям. Какая-то удивительно спокойная слаженность в работе, подлинно высокая культура отличают и Екатерину Петровну и весь коллектив медицинских сестер гинекологического отделения. Сколько тяжелых больных выхаживают эти люди!

Работа старших медицинских сестер в любом отделении многообразна и сложна. Трудно сказать, за что не отвечает старшая сестра: выписка медикаментов, эпидемиологическое состояние отделения, материальная ответственность за медицинское имущество, забота о его пополнении, диспансеризация персонала — все это на плечах «старших» и все требует большого опыта, умения.

С наступающим праздником, вас, Людмила Кононовна и Екатерина Петровна!

Врач С. ЛОБОДИНА

**На снимке:** Е. П. Обухова.

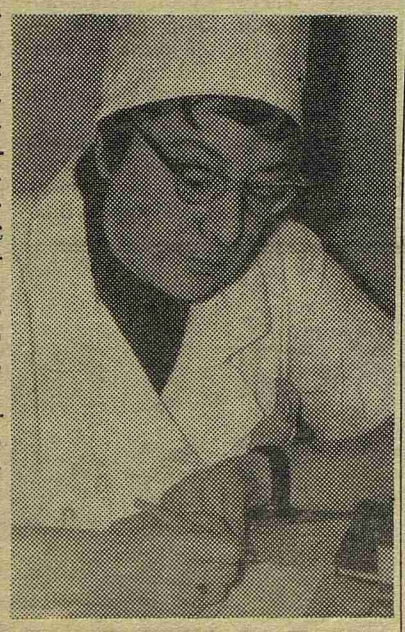

## ЛЮДЯМ—РАДОСТЬ!

Уже много лет каждое утро приходит на работу в клинику факультетской терапии врач, связавший свою судьбу с нашим институтом задолго до получения врачебного диплома.

После окончания училища медсестра Лидия Кудряшова впервые пришла работать в терапевтическую клинику Г. Ф. Ланга. Потом — война, и молодая медсестра ушла туда, где особенно нужны были рабочие руки медиков,— в освобожденные районы страны. После победы она возвращается в клинику процедурной сестрой. Но стремление узнать больше, не только выполнять назначения докторов, но и самой активно заниматься лечением больных привело ее на студенческую скамью 1-го ЛМИ.

Окончив институт, Лидия Александровна уезжает в самую далекую «точку» — на Сахалин. Затем — Новосибирск и снова Ленинград.

Большой опыт практической работы, знания, полученные не только по учебникам, но и в жизни, постоянное желание учиться дальше сделали Лидию Александровну первоклассным специалистом-терапевтом. Ее помощью, опытом пользуются и молодые врачи клиники, и хирурги, и окулисты, и невропатологи. Множество совсем разных больных обращаются к ней, и в каждом остается частица ее души, каждому она дарит свою ласковую, мягкую улыбку, уверенность в успехе лечения, в исходе операции, уверенность в жизни.

Долгое время доктор Кудряшова работает в профсоюзной организации института. Ее, казалось бы, незаметная деятельность страхового врача приносит пользу очень многим из нас.

За свою жизнь Лидии Александровне не довелось совершить громких подвигов, но именно такие люди, ежедневно выполняющие трудный и почетный долг врача, составляют гордость нашей медицины.

В преддверии женского праздника 8 Марта весь коллектив врачей, санитарок и сестер клиники факультетской терапии поздравляет Лидию Александровну и желает ей многих-многих лет жизни, приносящей людям радость.

А. МАХНОВ

## ЛИНИЯ ЖИЗНИ

— МОГУ погадать,—сказал я.— Вот это линия жизни, очень четкая, сильная, и свидетельствует она о немалой жизненной энергии и устойчивости.

Она кивает и улыбается.

Наш разговор начался с шутки. Моя собеседница, милая, улыбчивая, какая-то очень простая, домашняя, рассказывает о себе.

Многое в ее рассказе показалось мне интересным. Судите сами.

**Эпизод первый.** Она окончила медучилище и работала акушеркой в Котласе. Так получилось, что врача не было, и весь родильный дом лежал на ней. Сколько всяких случаев пришлось пережить!

В нескольких километрах от роддома — лесобаза. Люди живут в бараках. Однажды ее вызвали к роженице. Только приняла ребенка, как началось обильное кровотечение. Тазик наполнялся как от ручья. Можно широко раскрыть глаза от ужаса, заохать, закричать, но все равно придется действовать самой и самой держать ответ. Какие там стерильные условия, какая там высокая медицина — только бы не промедлить!

Едва успела сделать все, что нужно, и утереть пот с лица, как вбежала испуганная женщина из соседнего барака.

— Мальчик... ел за столом и вдруг посинел... перестал дышать... Доктор, скорей!

Как была в перепачканном халате, побежала в соседний барак. Лицо у мальчишки синее; не дышит, а пульс есть. На столе кухонный нож с крошками хлеба. Схватила его, едва нащупала щитовидный хрящ, и уже не помнила, как резанула ниже его. Со свистом ворвался воздух, мальчик задышал, лицо порозовело. Боясь, что отверстие закроется — сунула палец. Мальчонка открыл глаза, ожил.

В страхе везла мальчика и женщину в больницу. Но все обошлось благополучно: остались живы.

**Эпизод второй.** Однажды она была на Кубе. Нет, ничего необычного, просто в порядке поощ-

**Окончание на 2-й стр.**

# ЛИНИЯ ЖИЗНИ

Начало на 1-й стр.

рения за хорошую работу местком дал соцстраховскую путевку.

Прекрасный остров, чудесные люди. А как уважают женщин! Как веселы, как танцуют! А какие смелые, мужественные!

Она жила в отеле на самом берегу Карибского моря. По утрам купалась. В тот день был сильный ветер, и вода около берега помутнела. Она поплыла дальше в море. Плавала хорошо: в детстве свободно переплывала Двину. В волнах показался сероголубой предмет, очень гладкий и блестящий. Подымался и пропадал. Поплыла к нему, удивилась, что расстояние сокращалось быстрее, чем она плыла. В это время на берегу закричал кубинец, да так сильно, что из отеля выскочили люди. И тоже стали кричать. Она обернулась, увидала, как по берегу побежал пограничник, срывая с плеча ружье с оптическим прицелом. Почувствовала сильный всплеск: в пятнадцати метрах от нее, разрезая воду, шла акула. С берега раздались выстрелы. Она инстинктивно ушла под воду. Вынырнув, увидела вокруг себя красную воду и всплывающую белым брюхом кверху акулу. Подошла спасательная лодка, кубинцы отвезли ее на берег.

Недавно совершенно случайно я сделал ее снимок. Зовут ее Валентина Кузнецова. Учится она на II курсе. После 13 лет работы эта женщина вновь решила учиться и поступила в наш институт. И в первый же год поехала со стройотрядом. Она не хочет жить тихой, размеренной жизнью. И медицина для нее гораздо серьезнее, чем для некоторых из нас.

**В. ЯКОВЕНКО,**
**студкор**

**На снимке: В. Кузнецова.**

*К 75-ЛЕТИЮ ИНСТИТУТА*

# ВОЗРАСТ ЗРЕЛОСТИ

СТОИТ задуматься над таким фактом: всего 75 лет назад первые женщины в России перешагнули порог высшего медицинского учебного заведения, а сейчас просто невозможно представить какую-нибудь область медицинской науки или практики без участия женщин.

Путь первых студенток-медичек к высокому врачебному званию был неимоверно труден. Петербургский женский медицинский институт был открыт 14(26) сентября 1897 года только благодаря усилиям передовой русской общественности того времени, которая создала благоприятное общественное мнение вокруг строительства института, обеспечила приток частных пожертвований. Правительство оставалось в стороне. Лишь в 1904 году, через два года после первого выпуска 112 слушательниц, состоявшегося в 1902 году, институт был принят в ведение министерства народного просвещения. Правительство не торопилось уравнивать в правах студенток-медичек со слушателями медицинских факультетов.

Диплом на звание лекаря, право на медицинскую деятельность и службу, право приобретать ученые медицинские степени — все это было завоевано первыми женщинами-медичками в борьбе с постоянными лишениями, неверием, насмешками и невзгодами. Права, которыми мы сейчас пользуемся не задумываясь, были наградой за их самоотверженность, верность долгу и преданную любовь к профессии. Их не пугали ни трудности, ни опасности. Везде и всегда они были со своим народом. Уже в 1899 году группы слушательниц боролись с тифами и цингой в Самарской и Уфимской губерниях. Там институт потерял одну из своих воспитанниц: погибла от сыпного тифа студентка Самбыкина. Без участия студенток-медичек в 1901—1905 годах не проходила ни одна студенческая забастовка, ни один политический митинг. При расстреле демонстрации 1905 года пострадало несколько слушательниц, причем совет профессоров института, настроенный весьма прогрессивно, взял их под свою защиту. На расстрелы студенты ответили полуторагодовой забастовкой, также поддержанной советом профессоров.

Период реакции тяжело отразился на слушательницах: многие были исключены, некоторые арестованы, сосланы. Передовые профессора института (А. А. Кадьян, С. С. Салазкин и другие) также подвергались гонениям. Но это не помешало Женскому медицинскому институту пронести через годы реакции свободомыслие, революционный накал, подпольные большевистские организации. Вот почему в дни Февральской, а затем и Октябрьской революций институт становится одним из центров партийной и революционной работы, местом исторического выступления В. И. Ленина на VII (Апрельской) Всероссийской конференции большевиков.

Великая Октябрьская социалистическая революция дала институту новое имя — Первого медицинского — и право принимать в свои стены не только женщин, но и мужчин. За все дореволюционные годы институт успел подготовить 2744 женщины-врача. В годы Советской власти прием в институт значительно расширился. Передовые профессора безоговорочно стали на сторону Советов и много сделали для перестройки преподавания на новых, советских принципах (Г. В. Шор, К. К. Скробанский, Д. К. Заболотный и другие). Вскоре институт стал одним из самых крупных и квалифицированных медицинских вузов страны.

Студенты и сотрудники 1-го ЛМИ вписали немало ярких героических страниц и в историю Великой Отечественной войны. 248 его врачей и 158 медицинских сестер ушли на фронт. Имена 24 погибших героев увековечены на мраморной доске в институтском актовом зале имени В. И. Ленина. Прямо на фронт были направлены 579 выпускников 1941 года. И все военные годы — в неимоверно тяжких условиях блокады, а частично и в эвакуации — институт продолжал готовить для страны врачей.

Залечить раны, нанесенные войной, отстроиться и расшириться институту удалось уже к 1947 году, когда торжественно отмечалось его 50-летие.

Сейчас мы стоим на пороге 75-летия. Последние 25 лет принесли много новых достижений. Институт стал кузницей не только врачебных, но и научных кадров. За эти годы подготовлено 117 докторов и 772 кандидата медицинских наук. Сотрудниками опубликовано 6254 научных статьи, 116 монографий, 125 учебников и учебных пособий, сделано 5102 научных доклада (в том числе 102 на международных съездах и конференциях). 25 693 врача — таков итог деятельности института за 75 лет.

Юбилей — это всегда момент подведения итогов, но это еще и повод оглянуться назад, внимательно вглядеться в лица тех, чьим трудом строился институт, создавалась его добрая слава, его авторитет. В истории института много славных имен. Недаром он носит имя одного из виднейших русских ученых — И. П. Павлова. В любой клинике, на любой кафедре с любовью назовут имена его основоположников: Д. К. Заболотного, В. М. Бехтерева, Г. Ф. Ланга, Ю. Ю. Джанелидзе, Л. О. Орбели. Институт бережно хранит и развивает созданные ими традиции. С гордостью и чувством величайшей ответственности принял институт награды — Памятное знамя ЦК КПСС в 1967 году и орден Трудового Красного Знамени, врученный ЛМИ в 1971 году.

Сейчас, на пороге своего 75-летия, наш институт по-прежнему молод, полон сил и творческих дерзаний.

**Васкелово, 27 февраля... Перед началом старта.**
**Фото студкора В. Душина**

# СОЛНЕЧНАЯ ЛЫЖНЯ

Первая заповедь лыжных соревнований — массовость. Вместе с результатами она тоже дает команде зачетные очки. Поэтому 27 февраля в Васкелове можно было увидеть команды всех курсов, собралось более 200 участников. И благодаря четкой, продуманной до мелочей организации соревнований это солнечное воскресенье стало поистине праздником. Всюду чувствовались заботливые руки преподавателей лыжного отделения Людмилы Георгиевны Шепитко, Маргариты Георгиевны Булиной, Нины Игнатьевны Мнускиной.

Не все, конечно, добились рекордного времени, но доброе, весеннее настроение увез каждый, а это немаловажный факт, поэтому участники соревнований от всего сердца благодарят и поздравляют с 8 Марта организаторов соревнований — преподавателей лыжного отделения.

**Студенты Л. ЛИЧИДОВА, В. ВАСИЛЬЕВ, Л. БЕРТОВА, С. ЛЫСОВА, Л. АЛПАТОВА**

*Поэтическая рубрика*

**Островом,**
**Островом быть для тебя**
**хочу.**
**Всегда лишь открытым**
**островом.**
**Хочу к твоему прикасаться**
**плечу.**
**Лечу,**
**себя лечу.**
**Боль острая.**
**Я твой остров, твое**
**убежище.**
**Отдохни.**
**На поляне из мягкой**
**травы-синевы.**
**Посмотри.**
**Здесь живые прошли дожди.**
**Здесь цветы из семи**
**лепестков детства.**
**Здесь любить как дышать,**
**Говорить, будто пить, просто**
**Это, видно, закон,**
**И у каждого он свой,**
**Остров.**
**Я — это такая твоя земля,**
**Где со всех четырех сторон**
**Ты**
**мой остров.**

**В. ШАЛК,**
**студент IV курса стоматологического факультета**

# Васкелово, 27 февраля

Празднично выглядела спортивная база в Васкелове в минувшее воскресенье. Прекрасная солнечная погода, искрящийся снег благоприятствовали хорошему настроению. На женской дистанции 3 км, где стартовали сильнейшие гонщицы курсов, острая борьба разгорелась между Ириной Барсовой, Ниной Куприяновой, Людмилой Бертовой и членами сборной команды института Галиной Козловой и Людмилой Коврижко. Все решили секунды. Лучшее время показала студентка 326-й группы И. Барсова — 10,18 сек., второй результат — у Н. Куприяновой, студентки 124-й группы, — 10.37 сек, и третьей была Г. Козлова, студентка 326-й группы, — 10.43. Всего секунду ей проиграла Л. Коврижко.

Не менее острой была борьба на мужской дистанции в 5 км. Быстрее всех сложную трассу пробежал студент VI курса Владимир Грантынь с результатом — 20 мин. 00 сек. Проиграв победителю 24 секунды, вторым призером стал Александр Марченко, студент 234-й группы. На третьем месте — Павел Бабенко, студент 421-й группы, — 20 мин. 31 сек.

В командном зачете по первой группе места распределились в следующем порядке: первое место занял I курс лечебного факультета, второе — I и II курсы стоматологического факультета, третье — у II курса лечебного факультета.

Можно поздравить V курс лечебного факультета с заслуженной победой. Он стал победителем в группе старших курсов. На втором месте — старшие курсы стоматологического факультета. Третье — у III курса лечебного факультета. Очень удивил малочисленностью своей команды IV курс лечебного факультета.

В спортивном празднике участвовало более 200 студентов, но, к сожалению, не видно было ни одного представителя комитета ВЛКСМ, профкома, ни одного декана, а ведь привлечение студенческой молодежи к спорту является общим делом.

**Л. ШЕПИТКО,**
**гл. судья соревнований**

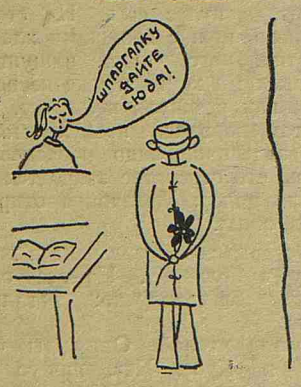


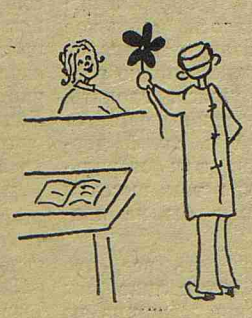

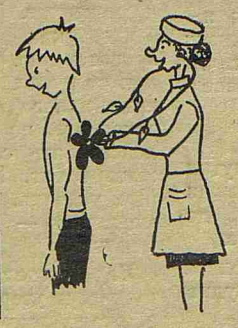

Цветоскоп.

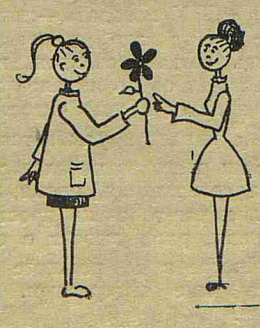

Потому что на 10 девчонок по статистике 9 ребят...

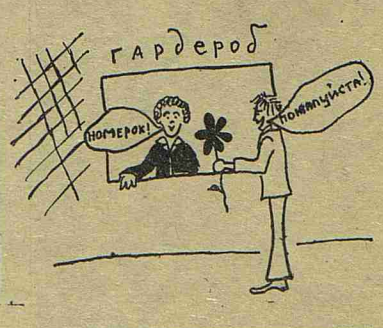


Рисунки в номере студкора М. Кутаевой.

Редактор А. КОСОУРОВ

М-21242 Заказ № 8298
Ордена Трудового Красного Знамени типография им. Володарского Лениздата, Ленинград, Фонтанка, 57.