Пролетарии всех стран, соединяйтесь!

Пульс

Орган парткома, ректората, комитета ВЛКСМ, профкома и месткома 1-го Ленинградского медицинского института имени акад. И. П. Павлова

№ 9 (1173) | Понедельник, 15 марта 1965 г. | Год издания 37-й | Цена 1 коп.

★

О свойствах лекарственного вещества часто может рассказать [illegible]гушка. Но она ответит только тогда, когда студент знает. Рецептурная пропись, пожалуй, самое легкое из того, что надо узнать на занятиях по фармакологии. Здесь учат думать и сопоставлять, испытывать и применять выводы.

На снимке: студентка 323-й группы Лена Скудрэ на практических занятиях по фармакологии.

★

НА КЛИНИЧЕСКОМ СОВЕТЕ

НОВОЕ НЕ ПРИХОДИТ БЕЗ БОРЬБЫ

⊙ «КУБИНСКАЯ» КЛАССИФИКАЦИЯ ⊙ ОТЧИТЫВАЕТСЯ АПТЕКА ⊙ МЕДИКАМЕНТЫ РАСХОДОВАТЬ ПО-ХОЗЯЙСКИ.

26 февраля клинический совет обсудил два вопроса: о классификации циррозов печени и отчет о работе аптеки.

Оба вопроса имеют уже свою историю.

* * *

ОБСУЖДЕНИЕ так называемой «кубинской» классификации циррозов печени, принятой на панамериканской конференции гастроэнтерологов в 1956 году, привлекло внимание большого круга врачей и вылилось в страстную дискуссию. На одном из предыдущих заседаний клинического совета докладчик ассистент Е. С. Рысс ознакомил слушателей с новой классификацией, изложил ее принципы и содержание. Классификация была воспринята с большим интересом молодыми врачами, которые почувствовали в ней руководство для своей практической работы

Но новое никогда не приходит в жизнь без борьбы. Особенно упорно сопротивляются ему тогда, когда старое стало уже удобным и привычным условным рефлексом, хотя и перестало отвечать на все вопросы жизни. Так случилось и с классификацией циррозов печени. Возражения посыпались из уст наиболее маститых терапевтов. Некоторые из них никак не хотели примириться с тем, что современные гепатологи в слово «цирроз» вкладывают более широкий смысл, чем в слово «фиброз», и Е. С. Рыссу пришлось терпеливо несколько раз разъяснять, что обозначают эти термины.

Некоторые возражения звучали и так: у нас есть классификация А. Л. Мясникова, она нас устраивает; незачем нам брать то, что придумали где-то в Америке... Знакомые мотивы! Лет двадцать тому назад было объявлено, что нам не надо ничего зарубежного, признание заслуг или даже просто цитирование зарубежного ученого объявлялось преклонением перед западом, этого ярлыка было достаточно, чтобы признать какую-либо концепцию порочной... Мы знаем, какой вред нанесла науке такая «аргументация».

Вопрос был оставлен открытым. Да иначе и не могло быть, клинический совет не может подменять собой научное общество или съезд клиницистов какой-то специальности, правомочные решать вопросы существования классификации заболеваний.

Однако на совете 26 февраля классификация была без особых возражений рекомендована для клинической работы. Этому, по-видимому, способствовало то, что между двумя заседаниями клинического совета в Ленинграде состоялся симпозиум, на котором широко обсуждалась «кубинская» классификация и была представлена на рассмотрение Всесоюзного терапевтического общества. Оппоненты могли убедиться в глубокой жизненности новой классификации.

ВТОРЫМ вопросом заседания клинического совета был отчет о работе аптеки. В свете критики, которая неоднократно раздавалась в адрес аптеки, отчет заместителя управляющего аптекой Т. П. Яковлевой мог бы прозвучать значительно серьезнее. Вот ответ на критику, заключенную в статье «Как мы лечим», «Ассистент Тенигина отнесла к новым препаратам гексоний, который известен с 1956 года». Ответ, прямо скажем, по существу! Нечего сказать, внимательно в аптеке знакомились с критическим материалом. В статье ни слова не было сказано, старый или новый препарат гексоний, а говорилось о том, что он терапевтам нужен. Исказить факты — это еще не значит удовлетворительно ответить на критику.

В отчете Т. П. Яковлевой упоминалось об улучшении в снабжении некоторыми медикаментами. В качестве примера было сказано, что в течение 1964 года клиники бесперебойно снабжались резерпином и гипотиазидом. Многие выслушали это с некоторым удивлением, а на следующий день имели возможность убедиться, что гипотиазида аптека клиникам не дает. Правда, отчет был за 1964 год, а сейчас 1965-й. Хочется посоветовать докладчику обращаться с фактами несколько деликатнее. Факты — вещь упрямая.

В ДОКЛАДЕ отмечалось, что ряд клиник, заказывая дорогостоящие препараты, потом не берет их из аптеки и не использует; срок годности препаратов истекает и их приходится списывать. Так, не использовала факультетская терапевтическая клиника заказанный синкумар, не взяла заказанный дорогостоящий препарат урологическая клиника. Это не что иное, как разбазаривание тех небольших средств, которые отпускаются на медикаменты. Странно, что столь вопиющий факт бесхозяйственности не нашел никакого отражения в содокладе представителя комиссии содействия госпартконтролю Ю. М. Мотузенко.

Присутствовавшие на заседании клинического совета с удовлетворением узнали, что увеличение отпускаемых на медикаменты средств и снижение цен на многие лекарства приведут к улучшению медикаментозного снабжения в среднем на 20 проц.

* * *

Выступавшие в прениях предложили поставить вопрос перед Министерством здравоохранения РСФСР об улучшении снабжения клинических больниц по сравнению с городскими больницами. Администрации следует добиться также, чтобы ГАПУ снабжало клиники нашего института хотя бы не хуже, чем городские аптеки.

ЕСЛИ РАБОТУ ЛЮБИШЬ

Наше время рождает новых людей с особым взглядом на жизнь, с особым отношением к труду.

И слова «коммунистический труд» — не только слова, это действительно новое, современное отношение к труду. Мы называем таких людей ударниками коммунистического труда. Их в поликлинике 76 человек.

Есть в нашей поликлинике целые отделения, которым присвоено звание коллективов коммунистического труда. Это, например, отделение глазных болезней. Небольшой коллектив скромных, преданных своему делу медиков незаметно, без пышных слов, выполняет большую работу по лечению и предупреждению глазных болезней.

Все то новое, чем располагает ныне офтальмология, применяется нашими окулистами в амбулаторных условиях. Помимо тканевой терапии по методу академика Филатова и других методов лечения, проводится перивазальная новокаиновая блокада при неврогенных и вирусных кератоконъюнктивитах, подконъюнктивальная аутогемотерапия при неврогенных кератитах. Все это ускоряет возвращение больных к труду.

Казалось бы, достаточно просто добросовестного отношения к работе — вести прием больных внимательно и квалифицированно — разве этого мало для поликлинического врача? Коллектив врачей глазного отделения (Е. А. Едлина — зав. отделением, Р. Н. Бенина, Р. О. Куперштейн, В. Н. Поггенполь, Е. С. Гликина, Т. М. Кичаева, Н. П. Дергаченко) считает, что мало; он ищет, изучает материал, пишет научные статьи, консультирует врачей-терапевтов, занимается профилактикой глаукомы, работает в глазной клинике, использует новую аппаратуру.

Окулистам помогают умелые, добросовестные сестры Л. И. Сидяк, В. П. Чижова, Т. П. Ким.

Мягкое отношение к больным, чуткость в обращении, особый культурный стиль в работе — эти черты характеризуют новое в нашей жизни.

М. ЕРУХИМОВИЧ

ТРЕБОВАНИЯ ЖИЗНИ

О преподавании общественных наук

НА СТРАНИЦАХ журналов и газет обсуждаются вопросы, связанные с преподаванием общественно-политических дисциплин в вузе. Как подсказывает наш опыт, сама жизнь выдвигает новые требования к организации более глубокого изучения марксистско-ленинской философии.

Мы согласны с положением статьи, опубликованной в «Медицинской газете», что преподавание, например, философии должно проходить на III курсе. Студенты, получившие на I и II курсах естественнонаучную и политическую подготовку, вполне готовы к изучению более трудных философских проблем современной науки, в частности, биологии и медицины. Выработка научного клинического мышления студента неразрывно связана как с общетеоретическими, так и специальными дисциплинами. Было бы целесообразно принять установившуюся последовательность преподавания общественно-политических дисциплин (I и II курсы—история КПСС и политэкономия, III курс — исторический и диалектический материализм, IV — основы научного коммунизма).

Для усиления связи с другими кафедрами и клиниками целесообразно проводить, в частности, на методическом совете института обсуждение методики чтения лекций как по философии, так и по специальным темам. В связи с этим наша кафедра в ближайшее время представит для обсуждения методическую разработку по теме: «Диалектический материализм и современная наука». Считаем вполне целесообразным продолжать оправдавшую себя практику обсуждения на заседаниях кафедры научных сообщений заведующих кафедрами и клиниками. Так, например, в феврале—марте намечено заслушать сообщение профессора А. В. Кибякова на тему «О соотношении физико-химического и физиологического в живых структурах», профессора П. К. Булатова «Проблема реактивности в медицине».

Наше предложение дает возможность студентам в течение всего срока обучения систематически изучать общественно-политические дисциплины, что вполне согласуется с выполнением задачи, поставленной Программой КПСС в области коммунистического воспитания.

Доцент А. КУРТЫШЕВ,
Доцент Н. ЮНИЦИН

Если бы не было на свете собаки, физиологи непременно бы ее придумали. И действительно, разве можно себе представить физиологию во всем блеске ее открытий без верного и терпеливого помощника — собаки. Много тысяч лет служит собака человеку. От костров первобытных стоянок до лабораторного станка и космических ракет—таков ее путь.

На нашем снимке: 257-я группа со своим преподавателем Л. Н. Шилковской на занятиях по высшей нервной деятельности.

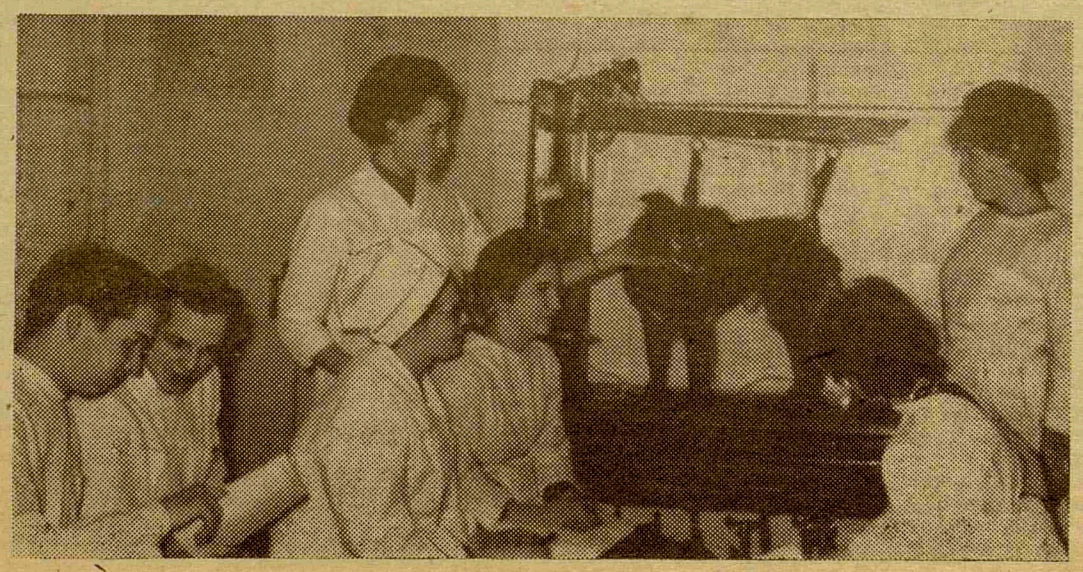

СПАРТАКИАДА ЗДОРОВЬЯ

Так были названы соревнования по лыжному спорту, проведенные 5 марта. В них приняли участие и наши сотрудники. Среди женщин старшего возраста на дистанции 1 км отличилась В. Н. Морозова, врач-хирург поликлиники. Эту же дистанцию среди женщин среднего возраста хорошо прошла В. Н. Березина, кассир больницы. Неплохо выступили А. Ф. Караваева, Н. И. Цуринова (поликлиника), М. И. Фила, Н. Н. Демидова (факультетская терапевтическая клиника).

Инструктор Е. НОВОЖИЛОВА

Разговор о спорте

СИЛЬНЫМ ДАЕТСЯ РАДОСТЬ

★ ★

Волейбол В ДВУХ товарищеских встречах с волейболистами Фармацевтического и Горного институтов наши спортсмены вышли победителями.

Водное поло В ЭТОМ виде спорта наши медики — новички. На первенстве вузов пока им удалось выиграть только одну встречу — у ватерполистов Политехнического института.

Баскетбол НЕУДАЧНЫМ был поединок: 1 ЛМИ—Лесотехническая академия. Медики одержали единственную победу (девушки). В остальных 5 встречах успех сопутствовал «академикам».

Ручной мяч ПРОИГРАВ встречу сильной команде политехников, наши «ручники» уверенно обыграли гандболистов ЛИАПа.

Шахматы ПРОХОДЯТ массовые турниры в общежитиях. Уже более 15 человек выполнили разрядные нормативы.

Коньки ПЯТОЕ место в третьей группе — итог выступлений наших скороходов.

ПОСЛЕДНИЕ СПУСКИ

ЛЫЖНИКИ проводят свои последние соревнования. В конце февраля 35 вузовских команд нашего города вели борьбу за право называться сильнейшими.

Наши спортсмены, выступая по 1-й группе, несколько снизили свои результаты. Но, несмотря на сильную конкуренцию, хорошо прошли дистанции Л. Широкова, С. Сорокун, М. Фукс, В. Суханкин, преподаватель Б. И. Сергеев. Это позволило им попасть в сборный коллектив ДСО «Буревестник».

Наша команда могла бы выступить лучше. Мы ждали от Г. Гущиной, В. Белоголовцевой, В. Семеновой, И. Каблуковой, И. Комаровой, В. Гусева, А. Яковлева, В. Смирнова лучших результатов. Они подвели. Этого не случилось бы, если студенты тренировались систематически, если их по-настоящему интересовали бы дела секции, ее успехи.

Больное место нашей секции — экипировка команды. У нас до сих пор нет единой формы, нет лыж облегченного типа. Разумеется при таких условиях нам трудно бороться за победу с командами, оснащенными отличным инвентарем.

Большого успеха добились горнолыжники. Третье место в прыжках с трамплина — приятный сюрприз. Радует четвертое место двоеборцев. В успехе горнолыжников большая заслуга тренера А. В. Шишмолина.

У нас впереди еще одно соревнование в этом сезоне — первенство института.

Забегая вперед, хочу сказать, что в следующем году нам будет еще тяжелее удержаться в первой группе.

В. СЕЛЮНИН,
преподаватель

Возобновила свою работу секция художественной гимнастики. Занятиями руководит студентка I курса, член сборной студенческой команды Советского Союза, мастер спорта Светлана Ямщикова. Более 20 студенток занимается у молодого, но уже опытного тренера.

На снимке: одна из 20 — первокурсница Таня Семенюк; она выступает по программе первого разряда.

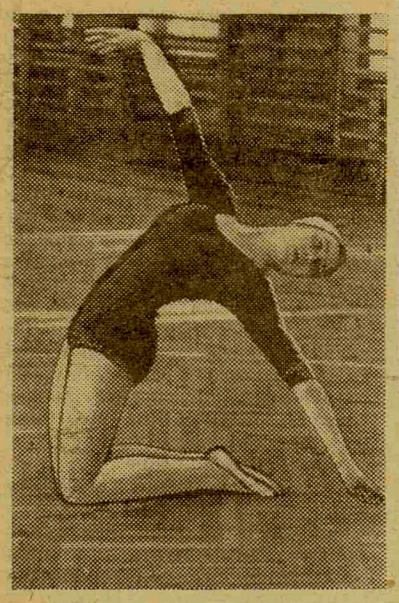

ЛЕГКОАТЛЕТЫ ОТКРЫЛИ СЧЕТ

В КОНЦЕ февраля на Зимнем стадионе собралось более тысячи легкоатлетов — они представляли 32 вузовских коллектива.

Первые соревнования прошли довольно удачно для наших легкоатлетов. 14-е место по сравнению с прошлогодним 19-м это все-таки шаг вперед.

Хорошо выступили первокурсники. Двое медиков оказались в числе призеров: студентка I курса В. Цуканова (прыжки в длину с разбега) и студент III курса В. Веселов (бег на 1000 метров).

Впереди еще много спортивных баталий, и мы надеемся на более ощутимые результаты.

А. ЦЫПИН,
старший преподаватель

Единоборство равных

Первенство института по баскетболу

ИГРА была на редкость интересной. Противники — команды III и V курсов — заставили зрителей изрядно поволноваться. Судите сами. За три минуты до финального свистка судьи за грубость удалили с поля В. Ковригина. И пятикурсники, оставшись вчетвером, не только стойко сопротивлялись, но даже шли чуть впереди.

Когда до конца встречи оставалось три секунды, Л. Чухланцев сравнял счет — 44 : 44. Свисток судьи потонул в восторженных криках болельщиков. Итак, ничья! Судьи назначают дополнительное время — пять минут. Вряд ли кто сомневался теперь в победе третьекурсников. А они проиграли. Проиграли три очка, не выдержав нервного напряжения.

Соревнования на первенство института по баскетболу вылились в единоборство почти равных. 92 участника, в основном члены институтских сборных, составили костяк курсовых команд.

С большим накалом спортивной борьбы проходили все встречи. В первой подгруппе пятикурсники — прошлогодние чемпионы — дважды были на грани поражения, но все-таки уходили с поля победителями. Встреча баскетболистов III и IV курсов должна была определить замыкающего турнирную таблицу. Счет 46 : 45 (в пользу третьекурсников) не оставляет сомнений в том, что и эта игра была напряженной, а соперники достойны друг друга.

НЕСКОЛЬКО спокойнее проходили игры во второй подгруппе. Команды стоматологов и второкурсников выиграли соответственно 23 и 29 очков у первокурсников, и во встрече между собой, уже в предварительных соревнованиях, фактически разыграли институтскую корону. Ведь эти две команды сейчас сильнейшие в институте. Но даже встреча сильнейших с точки зрения техники и стиля игры была далеко не совершенной. Встреча проходила грубо, с частыми остановками для выяснения спорных ситуаций. Нужно отдать должное баскетболистам-стоматологам — они были на поле более собранными и играли под кольцом чуть-чуть лучше своих противников. Это «чуть-чуть» и позволило им буквально вырвать победу со счетом 38 : 36.

Финальная встреча команд V курса и стоматологов напоминала гонку с преследованием. Дважды пятикурсники проигрывали по 10 очков и дважды настигали соперников. Но измученные бесконечными спуртами на последних минутах проиграли. Стоматологи заняли 1-е место. На третьем остались второкурсники.

МЕНЕЕ остро играли девушки. Здесь за победу боролись практически только две команды — II и IV курсов. Их игра свелась к единоборству двух лидеров — Г. Учителевой и А. Подосеновой. Удачнее выступила А. Подосенова. Она играла четко и свободно, создавала комбинации, при которых не только сама, но и ее подруги могли бросать по кольцу. В итоге победа — 28 : 19. Чемпионками института стала команда второкурсниц, на втором месте — баскетболистки IV курса, на третьем — I.

НА ЭТОМ можно было бы и закончить, но мы считаем, что нельзя обойти молчанием темные пятна чемпионата. Их три.

Во-первых, недостаток времени не позволил провести игры так, как это было оговорено в Положении о соревнованиях. Приближающееся первенство города скомкало наш чемпионат. Быстренько отыграли мужчины, пришлось отказаться от круговой системы. Это снизило интерес к играм и в конечном итоге повлияло на распределение мест в турнирной таблице.

Во-вторых, обилие неявок, особенно у девушек. Ничем не объяснимы две неявки женской команды стоматологического факультета. Была одна неявка у первокурсниц, не смогла собрать команду Р. Мишина, которая, кстати, и сама не пришла на игру. Не выступали пятикурсницы, и в этом нет ничего удивительного. Ответственные за спортивную работу на курсах М. Шилова и В. Бахвалов (V курс) абсолютно ничего не делают, забыли дорогу в спортклуб В. Данилов (I курс) и А. Карконен (II курс), а Л. Шульман (III курс) и В. Варзанов (IV курс) предпочли вообще остаться в стороне.

И, в-третьих, о судействе. Много нареканий было в адрес арбитров. И игроки, и судьи, естественно, знают правила, но трактуют их каждый по-разному. Отсюда ненужные разговоры на поле. Вообще, спорить с судьями стало дурной традицией у наших баскетболистов. Это все говорится к тому, что настало время провести семинар по судейству.

И В ЗАКЛЮЧЕНИЕ маленькая анкета. В ней три вопроса:

Лучший игрок чемпионата.

Лучшая команда.

Лучший судья.

Ответы прислали более 40 болельщиков и участников чемпионата. Вот они, лучшие.

Г. Учителева (IV курс) и А. Несмеянов (стомфак.).

Девушки II курса и юноши стоматологического факультета.

В. Вязьменский.

Чемпионат окончен. Впереди игры на первенство города.

НА СНИМКАХ: вверху — минутный перерыв стоматологов; в центре — чемпионки института — команда II курса.

Волшебники живут рядом

ЛМИ поднимает занавес

ВЫ НЕ БЫЛИ в субботу, 6 марта, на премьере драмкружка, показавшего «Обыкновенное чудо»? Вы предпочли в этот день пойти на вечер в Ленфильм? Боюсь, вы проиграли.

...Зрители накапливались в зале осторожно. Сначала появились друзья и родственники кружковцев. У них в любом случае оставался бы блаженный вид. У остальных же, составлявших большинство, на лице было написано: «Ой, что-то будет...»

Для опасений были основания. Коллектив молчал целый год. И мало кто знал, что усилиями руководителя Л. С. Зинковского и профкома кружок был не только сохранен, но и, пополнившись свежими силами, продолжал работать.

Все страхи рассеялись, как только поднялся занавес. И в наступившей тишине нам стали рассказывать сказку. Хорошую, добрую сказку, где были очень хорошие, очень средние и ужасно плохие люди. Где были двое несчастных влюбленных, а значит должен быть счастливый конец.

Но почему же зритель был так прикован к сцене, почему с такой радостью встречал и такими аплодисментами провожал каждого нового героя? Не только потому, что у нас такой доброжелательный зритель. И не только потому, что так умна и очаровательна сама сказка Е. Шварца! А потому, что институт можно поздравить с открытием — открытием замечательного драматического коллектива. 14 влюбленных в театр ребят заставили позабыть нас обо всем и перенестись в волшебные страны, удивляться злу, защищать добро, терпеть поражения и в конце концов побеждать.

...Пожилой волшебник (М. Бжелянский), в свободное от работы время занимающийся чудесами, превратил медведя в юношу (Е. Фельдман). Ах, старик, неужели ты не знал, что он непременно тут же влюбится? И непременно в принцессу (Л. Моцек)? И если она его поцелует, он снова станет медведем. Все мы молоды или были молодыми, и знаем, какой это кошмар. А тут еще ужасный министр-администратор (Я. Блувштейн), который не ставит ни во что даже короля, покушается на руку любимой. Да и между милыми возникают сказочные недоразумения. Зрителю больно за влюбленных, зритель боится администратора, зритель презирает идиота-добряка короля (Д. Дворкин).

И еще зритель забывает, что это сказка. Потому что люди на сцене — и плохие и хорошие — делают обычные человеческие дела, пользуясь разве что чудесной методикой. И в людях прекрасных, и в лезущем напролом администраторе, и в тряпке-короле, и в охотнике (в основном охотнике за славой и званиями, столь неожиданно ярко обрисованном Е. Глазуновым) мы узнаем черты многих окружающих нас людей. К актерским удачам, сделавшим это возможным, следует отнести еще и исполнение роли первой дамы Н. Александровой и первого министра А. Успенским.

Конечно, есть в спектакле и недостатки. Можно пожелать больше легкости и изящества, которые так нужны для исполнения сказок Е. Шварца. Вообще о спектаклях трудно рассказывать. Их нужно смотреть. И не только смотреть, но и самим прийти и окунуться в интереснейший, волшебный мир перевоплощений, именуемый театром, и тогда все чаще у нас в институте будут спрашивать: «Вы не были на премьере нашего драмкружка? Боже мой, что ж это вы наделали?!»

Эд. УГУЛАВА

Редактор В. АРОНСОН

М-08352 Заказ № 377
Типография им. Володарского Лениздата, Ленинград, Фонтанка, 57.