Пролетарии всех стран, соединяйтесь!

Пульс

Орган парткома, ректората, комитета ВЛКСМ, профкома и месткома 1-го Ленинградского медицинского института имени акад. И. П. Павлова

№ 9 (1373) | Понедельник, 16 марта 1970 г. | Год издания 41-й Цена 1 коп.

ЛЕНИНСКИЙ ЗАЧЕТ СДАН!

ПЯТОГО марта в большой зачетной книжке комсомольских дел нашей организации вписана первая строка: 344-я группа получила Ленинский зачет!

Оговоримся сразу, 344-я группа — это сильные ребята, сильные не только учебой, но и своим вкладом в работу потоковой комсомольской организации. Членов этой группы Ивана Рыжова, Владимира Омельченко, Сергея Петрова хорошо знают на потоке. Двое из них — члены потокового бюро, С. Петров — член комитета комсомола института.

Об этих ребятах хотелось бы рассказать поподробнее. Наверное, нет у нас в институте человека, который не знает о том, что летом 1969 года один из студенческих отрядов ЛМИ работал в Разливе на строительстве мемориальных объектов, посвященных В. И. Ленину. Это был самый трудный и вместе с тем самый почетный для института объект. В состав отряда входили студенты из ГДР, Польши, Чехословакии. Володя Омельченко и Иван Рыжов работали вместе с ними бойцами отряда и, кроме того, сопровождали немецких студентов в их поездке по нашей стране, знакомили с Ленинградом, с жизнью советского студенчества. Летний трудовой семестр эти ребята выдержали на «отлично». То же можно сказать и о Сереже Петрове. Он был бойцом отряда «Андромед», работавшего в Подпорожском районе. Помимо основных своих обязанностей, Сережа много раз выступал перед рабочими с лекциями о международном положении и прочел их немало — около 16. Мне хочется привести здесь запись из отчета комиссара отряда: «Сергей на целине первый год, работать трудно. Но можно было в любое время обратиться к нему с просьбой и знать — все будет в порядке. Сережа в составе агитбригады исколесил вдоль и поперек весь район».

Много хорошего можно сказать и об остальных. Вот такие ребята учатся в 344-й группе.

Так, может быть, от того, что в группе собралось сразу несколько комсомольских лидеров и определился успех зачета? Нет, не совсем так. Забегая вперед, скажу, что Ленинский зачет не получила из всей группы только одна комсомолка — И. Тикотина. Формулировка: несерьезное отношение к комсомольским обязанностям, полнейшее незнание вопросов текущей политики.

Зачет в 344-й группе прошел очень по-деловому, принципиально, это действительно был строгий экзамен для каждого комсомольца. Все собрание умно и энергично вели комсорг группы Саша Орлов и председатель комиссии Олег Бегишев. Правильным, как мне кажется, было и то, что сами ребята и комсорг высказывали свое мнение об отдельных комсомольцах, о том, как они справились с личными обязательствами. Определяющим моментом считали вклад каждого в общественную жизнь группы, потока, курса. Не у всех этот вклад был равноценным, но из дел каждого получилось вот что. Судите сами. Пять человек из девяти летом были бойцами студенческих строительных отрядов, вся группа участвовала в безвозмездной сдаче крови, во всех субботниках и воскресниках. В личных обязательствах комсомольцев стояли такие пункты: изучить работы В. И. Ленина по проблеме «Ленин и молодежь», принять участие в конкурсе студенческих работ по общественно-политическим темам, учеба — на «хорошо» и «отлично». Все эти пункты выполнены. В «активе» 344-й много других дел. И вполне заслуженно каждый из сдавших Ленинский зачет получил на собрании юбилейный значок и вкладыш в комсомольский билет.

На вкладыше на красном фоне — профиль великого Ленина и слова из манифеста, принятого на VI Всесоюзном съезде комсомола о переименовании РКСМ в Ленинский комсомол: «Не для красного словца, не из желания носить лучшее из имен приняли мы это решение. Нет, мы приняли его для того, чтобы вся трудящаяся молодежь всех народов, населяющих СССР, вместе со своим передовым отрядом — Коммунистическим союзом молодежи — прониклась единой волей и твердой решимостью научиться по-ленински жить, работать и бороться, осуществлять заветы, оставленные нам Лениным».

А. КРАШЕНЮК,
член комитета комсомола

На снимке: студенты 344-й группы Сергей Петров и Иван Рыжов на практических занятиях по биохимии.

Опять весна, опять распределение...

ДЕНЬ ПЕРВЫЙ...

ОПЯТЬ весна... И в вестибюле главного здания такая знакомая картина: шумят взволнованные шестикурсники. Распределение... 10 марта — первый день.

Распределение нового выпуска молодых врачей началось в десять часов утра. Комиссию, как всегда, возглавляет ректор института В. А. Миняев. До начала первого заседания Владимир Алексеевич знакомит членов комиссии с планом распределения, отмечает, что на «точку», которую выпускник подпишет, он приедет лишь спустя год после, интернатуры, что базы для интернов в этом году нашему институту выделены в Ленинграде, Ленинградской области, в Калининграде, Пскове, Новгороде, Мурманске. Ректор просит членов комиссии и представителей облздравотделов, беседуя с выпускниками в перерывах, рассказывать о местах их будущей работы конкретно, отражая действительность. Приукрашенная действительность создаст неблагоприятные условия для работы комиссии в будущем. Владимир Алексеевич называет число выпускников, подлежащих распределению, — 430 на лечебном факультете и 199 на стоматологическом.

В зал заседаний комиссии приглашаются первые шестикурсники. Беседа с ними идет в очень спокойной, доброжелательной манере, к каждому обращаются по имени-отчеству.

Студент А. Донченко просит направить его работать в Новгородскую область. Он приехал учиться из Боровичей и хотел бы вернуться в родные края. Просьбу его удовлетворяют: Новгородская область с интернатурой в Новгороде.

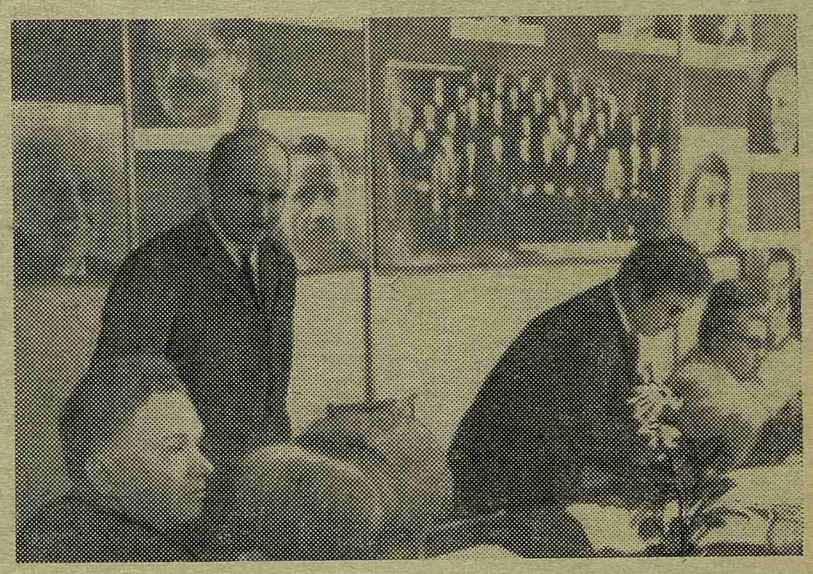

В комиссии по распределению выпускников. Студент Анатолий Рылов подписывает направление в Вологодский облздравотдел. Он будет работать дерматологом.

Муж и жена Сальниковы. Евгений хочет быть спортивным врачом, Инна—терапевтом. Им предлагают санаторий «Хилово» на 500 мест (Псковский облздравотдел), Сланцы (Ленинградский облздравотдел). Сальниковы подписывают Ленобласть.

Студентка М. Хахаева хочет работать фтизиатром. Сразу называется два возможных места работы: санаторий «Холомки» в Псковской области и санаторий № 7 под Выборгом. Маргарита останавливается на последнем предложении.

На выпускницу Л. Русанову с места ее производственной практики из Мурманска, пришло ходатайство-вызов. Комиссия удовлетворяет ходатайство.

Муж и жена Бояркины. Он — будущий хирург, хочет попасть на флот, она — терапевт. После выяснения успеваемости (средний балл по курсам выше четырех) Анатолию предлагают Водздрав (Балтика), Светлане — Институт туберкулеза. Оба довольны.

Очень серьезная, прекрасно учившаяся студентка Галина Кирикова просит направить ее работать невропатологом и получает назначение в г. Вытегру.

Только невропатологом хочет быть и Наталья Случек. Это отличная студентка, у нее самая лестная характеристика, и потому предложения «летят» со всех сторон. Наташа подписывает Новгородскую областную больницу с интернатурой в Новгороде.

Н. БОЙКОВА

Институт туберкулеза — место назначения Татьяны Тулумбасовой.

...И ВТОРОЙ

В КОРИДОРЕ у кабинета ректора второй день толпа без «пяти минут» врачей. Именно «без пяти», потому что каждый из тех, кто сейчас волнуется и не находит себе места, через пять минут будет твердо знать место своей первой работы.

Распределение идет очень четко и быстро. Декан VI курса Ю. В. Лапин называет фамилию: Белохвостов А .С., и сразу же представители кафедры биохимии дают студенту блестящую характеристику. С первого курса он начал работать в СНО при кафедре биохимии и вот финал — третья премия на Всесоюзной студенческой конференции. Комиссия удовлетворяет ходатайство кафедры: аспирантура в ЛМИ.

Следующей входит Е. Триумфова. Зачитываются характеристики кафедр: отличная студентка. Она будет работать на кафедре нервных болезней и, надеемся, что эпитет «отличный» теперь будет сочетаться со словом невропатолог.

Не все характеристики было так приятно слушать, как две последние. Распределяется 628-я группа. Отзывы о ней нелестные. Вот студент Ю. Муравьев, занимался посредственно, часто поведение его обсуждалось на кафедральных заседаниях. В комиссии по распределению он заявил: хочу работать только в Ленинграде. А мотивировка просьбы? Его жена живет в Ленинграде. Но оказалось, студент еще холост, жениться собирается в апреле. И женится ли? Один раз он уже подавал заявление во Дворец бракосочетаний. Ему предлагают Мурманскую плавбазу, Муравьев настаивает на Ленинграде. В результате — Кировская область.

Отказались от предложенных комиссией мест и супруги Ривлины.

Однако отказы — исключение. В основном шестикурсники достойно ведут себя в трудный и торжественный для них день распределения.

В. МЕЖЕБОВСКАЯ

В курсовых партийных бюро

ИСТОЧНИК ТВОРЧЕСТВА

На заседании партийного бюро V—VI курсов был заслушан отчет о научной работе кафедры инфекционных болезней и эпидемиологии. Исследовательская деятельность коллектива предстала в выступлении партгрупорга Н. С. Красновой как емкая многообразная работа, проводимая по основным направлениям в общем наступлении на инфекции. Это и проблема вирусных заболеваний, где эпидемический гепатит и грипп пока еще остаются «крепкими орешками», это и кишечные инфекции, где успехи противоэпидемической работы более ощутимы, это и так называемые «капельные» инфекции (дифтерия, коклюш, скарлатина), где победное шествие наших инфекционистов уже давно стало очевидным. По всем этим проблемам за минувший год сотрудниками кафедры в периодической печати и сборниках опубликовано более 50 научных работ, защищена кандидатская диссертация, сдана в печать одна монография.

Центральным событием прошлого года на кафедре была первая Всесоюзная конференция инфекционистов, организацию которой возглавляла профессор Е. П. Шувалова. Весь коллектив кафедры немало потрудился для того, чтобы эта конференция, на которой инфекционисты впервые собрались «своей семьей», прошла успешно. И не случайно главный инфекционист Союза В. И. Покровский в беседе с журналистами выразил сердечную благодарность организаторам форума за «традиционное ленинградское гостеприимство, деловитость и высокий научный уровень докладов и выступлений».

(Окончание на 2-й стр.)

САМЫЙ ЧЕЛОВЕЧНЫЙ ЧЕЛОВЕК

СПЛАВ УМА И ОБАЯНИЯ

Ленин глазами современников

„КЛЮЧ сверкающей жизненности составляет рядом с прочной широтой ума и напряженной волей очарование Ленина» — вспоминает А. В. Луначарский и продолжает — «очарование это на людей, попадающих близко в его орбиту, колоссально».

Неотразимость обаяния ленинского облика сохранена для потомков в десятках воспоминаний его соратников, близких людей и людей, лишь однажды видевших Ильича.

Облик Ленина поражал современников тем, что отражал с необыкновенной выразительностью многогранность его натуры, монолитность его характера и жизненных целей, непреклонность воли и неукротимую жизненную силу в сочетании, по выражению А. М. Горького, с воинствующим оптимизмом материалиста.

Г. М. Кржижановский, вспоминая об облике молодого Ленина, занявшего центральное место в петербургских марксистских кружках, говорит: «...вспоминая фигуру тогдашнего 23-летнего Владимира Ильича, я ясно теперь вижу в ней особые черты удивительной душевной опрятности и того непрестанного горения, которое равносильно постоянной готовности к подвигу и самопожертвованию до конца». Г. М. Кржижановский, много лет работавший с В. И. Лениным, отмечает, что большинство портретов не в состоянии передать того впечатления особой одаренности, которое быстро шло на смену впечатлениям от его простой внешности, «...Стоило вглядеться в глаза Владимира Ильича, в эти необыкновенные, пронизывающие, полные внутренней силы и энергии темно-темно-карие глаза, как вы начинали уже ощущать, что перед вами человек отнюдь не обычного типа».

Судя по описаниям, сделанным многими соратниками В. И. Ленина, глаза Владимира Ильича производили на его собеседников и слушателей совершенно неотразимое впечатление. Они занимают в описаниях особое место. А. В. Луначарский, описывая внешность В. И. Ленина, пишет, что глаза у него были глубоко впавшие, небольшие и страшно внимательные; они насмешливы, полны иронии, блещут умом и каким-то задорным весельем; только когда он говорил, они становились мрачными и словно гипнотизировали. Их выразительность заставляла А. В. Луначарского любоваться их непреднамеренной игрой. А вот как описывает глаза Владимира Ильича А. М. Горький: «И на лице монгольского типа горели, играли эти острые глаза неутомимого борца против лжи и горя жизни, горели, прищуриваясь, подмигивая, иронически улыбаясь, сверкая гневом. Блеск этих глаз делал речь его еще более жгучей и ясной».

А. В. Луначарский рассказывает, что когда в Париже он с Владимиром Ильичем попал по какому-то случаю в мастерскую скульптора Аронсона, скульптор, увидев голову Ленина, пришел в восхищение и стал просить у Ленина позволения вылепить с него хотя бы медаль.

Сила обаяния ленинской личности, сила его огромного воздействия на отдельных людей и на массы достигала своего кульминационного выражения у Ленина-оратора, Ленина-трибуна.

Существует много воспоминаний о Ленине-ораторе. Интересно впечатление, которое произвел доклад Ленина на Всероссийском съезде Советов на японского коммуниста Сен-Катаяму, который совершенно не знал русского языка. Вот что пишет Сен-Катаяма: «Товарищ Ленин говорил, неуклонно развивая свою мысль, излагая аргумент за аргументом, и вся аудитория, казалось, ловила, затаив дыхание, каждое сказанное им слово. Товарищ Ленин не прибегал ни к риторической напыщенности, ни к каким-либо жестам, но обладал чрезвычайным обаянием; когда он начал говорить, наступила гробовая тишина, все глаза были устремлены на него. Товарищ Ленин окидывал взглядом всю аудиторию, как будто гипнотизировал ее... Он увлек всю аудиторию. Слушателям время казалось кратким».

Современников В. И. Ленина поражала его необыкновенная, заразительная жизненная сила.

Г. М. Кржижановский говорит, что за каждым словом Ленина-оратора чувствуется такая страстная убежденность, которая покоряет сильнее всяких словесных красот и изысканных голосовых модуляций.

Воинствующий оптимизм В. И. Ленина, поразительная сила жизни в нем, воля, крайне определенная, крайне направленная к единой цели, которая по словам А. В. Луначарского, составляла половину его облика — все эти черты делают облик этого великого человека, его неповторимую личность необыкновенно привлекательной для людей всего мира и немеркнущей в веках.

Ассистент Н. ТЕНИГИНА

СЛОВО МОЛОДЕЖИ ЧЕТЫРЕХ КОНТИНЕНТОВ

КЛУБ студенческого общежития № 2 переполнен. Здесь 4 марта состоялась теоретическая конференция студентов четырех континентов, организованная кафедрами истории КПСС и русского языка. Тема ее: «В. И. Ленин и национально-освободительное движение».

С докладами перед своими товарищами — советскими и иностранными студентами — выступили Жужана Элиадзе — II курс (СССР), Поль Орианфо — подготовительный факультет (Нигерия), Эль Хади эль Гайли Кадома — I курс (Судан), Томас Эльфтерия — I курс (Греция), Отила Брисеньо — подготовительный факультет (Мексика).

ПЕРВОЙ выступала Жужана Элиадзе. Ленинский анализ проблем национально-освободительного движения полностью сохраняет в наши дни свою силу, ленинизм стал знаменем борьбы угнетенных народов за политическую и экономическую независимость — эта мысль была главной в ее докладе.

Студентка ярко раскрыла в своем выступлении значение сотрудничества стран, в которых развивается национально-освободительное движение, с Советским Союзом, со всем лагерем социализма для успешного отражения происков империализма.

Говоря о событиях на Арабском Востоке, Жужана сказала: «Мы, студенты I ЛМИ, как и все советские люди, гневно осуждаем подлые действия израильской военщины. Мы твердо верим: настанет день, когда справедливое дело арабских народов восторжествует».

ВСЕ, что создано в XX веке замечательного в освободительном движении, неразрывно связано с именем В. И. Ленина,— так начал свое выступление Поль Орианфо.

— Федеративная Республика Нигерия,—сказал он,—самая крупная по численности населения и богатая полезными ископаемыми страна в Африке. На ее территории в 924 тысяч кв. км проживает 61,5 млн. человек. Империалисты, боясь потерять свое влияние в нашей стране, решили ее расколоть, действуя по принципу: «Раздеряй и властвуй». Более двух лет вел наш народ борьбу за единую, сильную страну. Теперь, когда кончилась борьба с Биафрой, наш народ приложит все силы, чтобы сделать Нигерию сильной и независимой. Мы знаем, что в этой нелегкой работе нам помогает учение великого Ленина.

ТЕМА выступления Эль Хади Кадомы: «Национально-освободительное движение в Африке».

Молодой суданец начал свое сообщение на конференции с сердечного поздравления советскому народу в связи с большим праздником—столетием со дня рождения В. И. Ленина.

В настоящее время, сказал Эль Хади Кадома, усиливается борьба против империализма: в Африке, Азии и Латинской Америке рождаются все новые и новые силы освободительного движения, укрепляются связи этого движения с социалистическими государствами, с Советским Союзом. В африканских странах среди арабских народов крепнут дружба и единство. За последнее время особенно усилились дружеские связи народов ОАР, Судана и Ливии. Эти страны, идущие по пути социалистических преобразований, объединяют свои усилия в экономическом, культурном и военном отношениях, и это очень важно для защиты интересов наших народов, говорит Эль Хади Кадома.

Для народов африканского континента единственным путем их свободного развития стал путь социализма. Так, под горячие аплодисменты, закончил свой доклад студент из Судана.

БОЛЬШОЙ интерес вызвало пламенное выступление славной дочери греческого народа Томас Эльфтерии. Страстно говорит она о длительной, трудной истории борьбы греческого народа за свою свободу и независимость, о роли идей Ленина в героической борьбе греческого народа против сил империализма и реакции, о современном положении Греции.

СОДЕРЖАТЕЛЬНЫМ было выступление Отилы Брисеньо. Рассказав о развитии революционного процесса в странах Латинской Америки, она подчеркнула, что успехи его в огромной степени зависят от успехов рабочего и коммунистического движения во всем мире.

СТУДЕНЧЕСКАЯ конференция прошла в духе интернационализма, в докладах ярко проявилась любовь к Ленину, гению революции, учителю и другу людей труда, пламенному поборнику мира и дружбы между народами.

В заключение Е. Е. Боборыкина горячо поблагодарила докладчиков за содержательные выступления, поздравила присутствовавших на конференции женщин с международным праздником 8 Марта.

Доцент Н. КУРОЧКИН

В стране друзей НА ВСЕПОЛЬСКОМ СИМПОЗИУМЕ

ВО ВРОЦЛАВЕ в ознаменование столетия со дня рождения В. И. Ленина проходил Всепольский симпозиум медицинских академий: «Ленин, его дело и современность».

В симпозиуме приняли участие представители нашего института И. Г. Щербак, С. Ломакина, Е. Голощапов, А. Лычаков.

Десятки докладов, посвященных самым разнообразным проблемам, разработанным В. И. Лениным, были сделаны на заседаниях симпозиума. Мы убедились в том, как студенты из разных городов Польши глубоко ценят, изучают и применяют в современных условиях вечно живые идеи Владимира Ильича Ленина.

От нашей страны с докладом «Ленин и советское здравоохранение» выступил студент V курса Евгений Голощапов. Его доклад был прослушан с особым интересом: эта сторона деятельности Ленина не была затронута в других выступлениях. Успех доклада Голощапова убедительно подтвердили аплодисменты—шумные и продолжительные.

В последний день симпозиума студенческий театр показал свою работу, посвященную Владимиру Ильичу Ленину. Спектакль был построен в виде спора о том, как понимать Ленина сегодня, как лучше применять его идеи в нашей современной жизни. Все это было настолько интересно сделано, что хотелось смотреть постановку еще и еще.

Отличная организация симпозиума, большая забота о гостях— заслуга Союза польских студентов и прежде всего его руководителей Петра Шибера и Яна Внукевича. Хочется сказать им и другим польским студентам, показывавшим нам свой Вроцлав, клиники медицинской академии, заботившихся о нашем быте и отдыхе, большое спасибо.

В любой стране главное — ее люди. В Польше мы не чувствовали себя «за границей». Казалось, что I ЛМИ где-то совсем близко, что до него можно доехать трамваем, а Одра чем-то напоминала нашу родную Карповку (только пошире). Поляки очень приветливо, дружески относятся к советским людям. Многие, особенно молодежь, знают русский язык. С трудом находишь в разговорнике нужную тебе фразу по-польски, а в ответ слышишь русскую речь.

Когда мы въезжали в Польшу, то не заметили пограничной полосы, словно ее не было вовсе, как нет границ дружбе между советским и польским народами.

А. ЛЫЧАКОВ,
студент IV курса

Работать по-коммунистически!

4 марта в зале имени Ленина собрались на слет ударников коммунистического труда лучшие люди нашего института. Шел большой разговор о коммунистическом отношении к труду. В выступлениях С. М. Лободиной, А. С. Беккерман много хороших слов было сказано о ветеранах труда, о лучших трудовых традициях института, о работе сотрудников в годы войны и блокады, о любви к своей профессии. От молодежи выступила С. Изотова.

Участники слета приняли обращение ко всем сотрудникам ЛМИ с призывом трудиться по-коммунистически.

В КУРСОВЫХ ПАРТИЙНЫХ БЮРО

ИСТОЧНИК ТВОРЧЕСТВА

(Начало на 1-й стр.)

Принимая гостей у себя, кафедра в то же время посылает своих представителей на конференции, съезды, симпозиумы в другие города нашей страны и за рубежом. В 1969 году сотрудники кафедры выступили с докладами в Москве, Тбилиси, Ереване, Берлине, Будапеште, Токио. В этих выступлениях успешно пропагандировалась школа ленинградских инфекционистов, школа советских ученых.

Большинство научных работ на кафедре проводится в творческом сотрудничестве с коллективами других лабораторий и институтов — Институтом гриппа, Институтом вакцин и сывороток, Ветеринарным институтом.

Ознакомившись с отчетом, члены партбюро с удовлетворением отметили, что научно-исследовательская работа кафедры самым тесным образом связана и с деятельностью учреждений практического здравоохранения. Об этом говорит уже тот факт, что 18 врачей под руководством кафедры ведут научные изыскания в больницах, поликлиниках, санэпидстанциях Ленинграда и Ленинградской области.

Умелое сочетание интересов научного поиска с насущными нуждами практического здравоохранения — вот что характеризует исследовательскую деятельность кафедры, что составляет главный источник ее творчества. Живая система «наука—практика—наука» лежит в основе работы каждого сотрудника. Она в многолетних исследованиях по лептоспирозам доцента А. Л. Лесникова, и в наблюдениях ассистента М. С. Фаворского, изучающего совместно с врачами 31-й поликлиники особенности распознавания инфекционной патологии на участке, и в поисках ассистента Е. Н. Белана, занимающегося в содружестве с инфекционистами и эпидемиологами Ленинградской области вопросами профилактического обследования населения.

Лучшей оценкой научно-исследовательской работы кафедры могут быть слова из письма, присланного на кафедру врачами одной из санитарно-эпидемиологических станций по поводу очередной совместно проведенной работы: «Убедительно просим поддержать этот ценный опыт связи науки с практикой». Поддержать этот ценный опыт... Повидимому, есть большая логика в том, что созвучно с цитируемым пожеланием высказались и члены партийного бюро.

С. ЛОБОДИНА,
член партбюро V—VI курсов

Редактор Г. КОВАЛЕВ

М-29750 Заказ № 373
Типография им. Володарского Лениздата, Ленинград, Фонтанка, 57.