Пролетарии всех стран, соединяйтесь!

Пульс

Орган парткома, ректората, комитета ВЛКСМ, профкома и месткома 1-го Ленинградского ордена Трудового Красного Знамени медицинского института имени акад. И. П. Павлова

№ 9 (1458)
Понедельник, 13 марта 1972 г.

Год издания 43-й
Цена 1 коп.

ОБЩЕСТВЕННО-ПОЛИТИЧЕСКАЯ ПРАКТИКА

Комсомол ЛМИ выходит в район

«...Мы призываем совершенствовать и расширять общественно-политическую практику, направив ее на активное участие студентов в решении конкретных задач, стоящих перед районными партийными и комсомольскими организациями в идеологической работе на промышленных предприятиях, в школах и жилищных конторах».

(Из обращения комсомольской организации 1-го ЛМИ ко всем комсомольским организациям вузов Петроградского района) ★

Выйти за пределы института, отдать свои силы, знания людям, работающим в нашем Петроградском районе, — главная задача, которую решают сейчас все комсомольские организации института.

Работа в районе — поле деятельности обширное, найдется здесь дело каждому: и первокурснику и выпускнику.

ЭТО хорошо почувствовали комсомольцы второго потока I курса, когда впервые в декабре прошлого года пришли в детскую больницу имени Филатова. Время для них было трудное — приближалась первая сессия, но ребята нашли силы, чтобы выполнить просьбу администрации больницы и организовать для маленьких пациентов новогоднюю елку. Кому, как не им, будущим врачам, знать, что больного лечат не только лекарства, но и улыбка, смех, хорошее настроение! И не беда, что не нашли студенты настоящего костюма для Деда-Мороза, — столько души, озорного веселья, настоящей доброты было вложено в этот праздник, что повеселели лица маленьких зрителей, а администрация и персонал филатовской больницы прислали в комитет восторженный отзыв.

Сейчас у комсомольских бюро обоих потоков I курса новые планы. Это прежде всего организация ежедневных дежурств в отделениях больниц имени Филатова и имени Пастера. За каждой группой закрепляется палата, и ежедневно один из комсомольцев будет работать в отделении с детьми.

В ноябрьском постановлении бюро Петроградского райкома КПСС «О расширении общественно-политической практики студентов» большое значение придается работе в жилищных конторах, особенно с трудными подростками. Это не случайно. Подростка приводит в разряд трудных много причин: и семейные неурядицы, и плохая, мягко говоря, успеваемость в школе, и, наконец, масса свободного времени. И появляются сомнительные компании, встречи за бутылкой вина в парадной или на чердаке, а там уж недалеко и до драки. Так в один вечер из мальчишки может вырасти преступник.

И если с этой стороны взглянуть на задачу, поставленную перед комсомольцами II и III курсов, то работа, которую они начинают в подростковых клубах, в жилконторах, в клубе «Петро-

(Окончание на 2-й стр.)

П. М. ЛАПШИН.

Б. Г. КОГАН.

А. Ф. КАЛАШНИК.

ОДНОКУРСНИКИ

ЗА ПОРОГОМ ИНСТИТУТА

ТРУДНО сейчас сказать, какие мысли, надежды, желания одолевали этих ребят в такую же вот весеннюю пору пять лет назад.

Трудно сказать, радовались они тогда или не очень, подписавшись под своей «точкой».

Вряд ли кто-нибудь из товарищей подумал, что в лотерее «Кем быть?» им достались самые счастливые билетики:

Павел Лапшин — поселок Тарко Сам, Ямало-Ненецкий округ, фтизиатр.

Борис Коган — Новотроицкая психиатрическая больница Мордовской АССР, психиатр.

Анатолий Калашник—село Корсаково Орловской области, психиатр.

Владислав Вовк — г. Малая Вишера Новгородской области, хирург.

Галина Белякова — поликлиника № 55 г. Ленинграда, участковый врач-терапевт.

Николай Горячев — село Медведево Марийской АССР, хирург.

Прошло пять лет. Для одних это «уже пять лет», для других — «всего лишь пять лет». Но и для тех и для других пять лет—срок, заставляющий оглянуться назад и как следует осмотреться, проверить, по той ли тропинке шагаешь.

Эти шестеро однокурсников шли не по асфальту. И в буквальном, и в переносном смысле. Даже Галина Белякова, студентка вечернего факультета, оставленная в Ленинграде, получила назначение в район новостроек. Вспомните, ленинградские новоселы, в какой обуви вы ходили тогда. И все ли вы знаете, каково там работать участковым терапевтом?

Им всем было нелегко и на работе, и дома. Но с каждым годом вместе с опытом приходила уверенность в своих силах, и с каждым годом им доверяли все более сложную и ответственную работу. Владислав Илларионович Вовк и Николай Николаевич Горячев уже заведуют хирургическими отделениями в центральных районных больницах, а Павел Михайлович Лапшин — фтизиорентгенологическим отделением. Значит, это главные специалисты, самые большие мастера своего дела в районах.

Борис Герцелевич Коган — теперь уже главный врач Новотроицкой психиатрической больницы. Он депутат сельского Совета, зам. председателя комитета народного контроля. Не отстают от него в общественной работе и его однокурсники. Анатолий Федорович Калашник — тоже депутат. В. И. Вовк (Ленинский стипендиат и большой общественник в студенческие годы) — член бюро партийной организации. Н. Н. Горячев — член товарищеского суда, председатель местного комитета Красного Креста. П. М. Лапшин — редактор стенной газеты и преподаватель кружка «Юный медик». Галина Алексеевна Белякова — председатель совета молодых специалистов поликлиники, член местного комитета.

Со временем налаживался и быт. Калашник, Вовк, Коган, Лапшин получили отдельные квартиры со всеми удобствами. Две комнаты в трехкомнатной квартире занимает Горячев. Средний доход на одного члена семьи составляет у этих шестерых 127 рублей. И несмотря на то, что один из них пока холост, все равно на каждого в среднем получается по одному ребенку, поскольку у П. М. Лапшина уже двое детей.

Огромная занятость (почти все из-за недостатка врачей вынуждены работать по совместительству) не мешает нашим питомцам много читать и специальной и художественной литературы. Все имеют личные библиотеки. Все хотят совершенствовать свои знания в ординатуре или на курсах для усовершенствования врачей.

Эти шестеро однокурсников очень любят свой институт. Их и сегодня интересуют и волнуют вопросы подготовки будущих врачей. «Больше практических навыков старшекурсникам», «Больше самостоятельности в работе студентов», «Строже контролировать знания» — это их ответы в анкетах нашего «Бюро связи и консультаций».

Прошло пять лет. Не показались ли они им бесконечно долгими, не появлялось ли желание бросить все и найти место более уютное? Трудно сказать. Но на вопрос анкеты: «Удовлетворены ли вы своей работой в данной должности?»—они ответили: «Да!»

«Как проводите свободное от работы время, выходные дни, отпуск?»

В. И. Вовк: «Отпуск провожу с родителями. Выходных дней у районного хирурга почти не бывает, свободного времени тоже».

Б. Г. Коган: «Книги, телевизор, бильярд, столярное дело, спорт».

П. М. Лапшин: «Отпуском еще не пользовался. Хожу на охоту, выходные дни провожу с детьми».

А. Ф. Калашник: «Во время отпуска — на юг, поездки по интересным местам. В выходные дни— лес, рыбалка».

Н. Н. Горячев: «Рыбная ловля и, если позволяет время и транспорт, езжу в городской театр».

Ну а как оценивают наших выпускников руководители здравоохранения? Заместитель заведующего Тюменским облздравотделом тов. Кожевников пишет, что у фтизиатра П. М. Лапшина, работающего в отдаленном районе Крайнего Севера, хорошая специальная подготовка, большое трудолюбие, высокое чувство ответственности за порученное дело. Заведующий отделом кадров Министерства здравоохранения Марийской АССР тов. Ласточкин: «Своим честным трудом, активным участием в общественной жизни врач-хирург Горячев Н. Н. снискал любовь и уважение не только среди медицинских работников, но и всего населения». То же самое пишет о Б. Г. Когане министр здравоохранения Мордовской АССР тов. Назаркин. Теплый отзыв от руководства поликлиники № 55 Ленгорздравотдела получен о работе участкового терапевта Г. А. Беляковой, награжденной медалью «За трудовую доблесть».

Шестеро однокурсников. Мы не знаем, были ли они близкими приятелями в институте. Судьба разбросала их в разные концы нашей страны. Но сегодня они вместе. Их соединило одно общее чувство долга перед Родиной, одни и те же высокие, но простые принципы жизни.

Счастья и успехов вам, однокурсники!

В. БЕЛЯЕВСКИЙ

Г. А. БЕЛЯКОВА.

В. И. ВОВК.

Н. Н. ГОРЯЧЕВ.

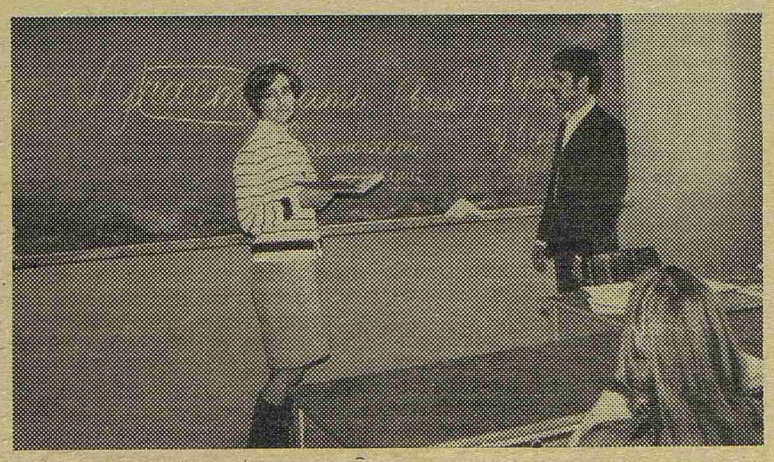

В этом году на подготовительном отделении для иностранных учащихся занимается 39 человек — представители 14 стран мира. На снимке: преподаватель кафедры русского языка Т. А. Калабухова ведет занятие с группой № 1.

ВНИМАНИЕ: ВИКТОРИНА

Интерсовет нашего института проводит для иностранных студентов викторину «Знаешь ли ты СССР?», посвященную 50-летию образования Советского Союза. Викторина проводится в два тура. Итоги первого заочного тура будут подводиться с 20 по 25 марта. Победители его допускаются ко второму, очному туру, который состоится в апреле. Вопросы викторины касаются истории, географии, политики, экономики, общественной и культурной жизни Советского Союза.

Победители будут награждены памятными подарками и двухдневной автобусной экскурсией в Таллин.

В помощь студентам, готовящимся к викторине, в художественном отделе библиотеки организована выставка книг о Советском Союзе. Каждый студент может получить консультацию по любому вопросу на кафедре истории КПСС.

Приглашаем всех иностранных студентов принять участие в нашей викторине.

Л. КУДРЯШОВА, Л. ИСЬЕМИНА,
члены интерсовета

ЧТО ПРИНЕС НАМ ЗИМНИЙ СБОР

ГОВОРЯТ, что цыплят по осени считают. Вопреки поговорке студенты считают своих «цыплят» в другое время года — зимой и весной.

Что же принес нам зимний сбор? К общему удовольствию, около 2000 студентов сдали экзамены зимней сессии на «хорошо» и «отлично», из них 521 человек — только на «отлично». Грустным получился финал сессии для 341 студента, уровень знаний которых не превышает двух баллов, а для 11 человек развязка оказалась роковой. Свыше 500 (!!!) студентов, «поджав хвосты», робко перешагнули в весенний семестр.

Есть среди последней категории люди бывалые. Вот, например, А. Северинов из 346-й группы: первый семестр — одна пересдача, второй — две неявки, две пересдачи, третий — одна пересдача, четвертый — две пересдачи, пятый — две безутешных двойки по микробиологии. Или А. Гуськов из 345-й группы: первый семестр две «удочки», второй— две неявки на экзамен, третий — одна пересдача, четвертый — две неявки, пятый — две неявки.

В настоящее время на I курсе нетерпеливо ждут майских пересдач 16 человек, среди которых В. Тимченко из 142-й группы, М. Лазарев из 136-й, имеющие по две задолженности; на II курсе пересдач ждут 10 человек, на IV—25, в том числе Ю. Мажара (422-я гр.) и В. Иванов (410-я гр.) — комсорги, делающие по третьему заходу, на V курсе — 8 человек, возглавляемые старостой 503-й группы Г. Боркиной. Хочется согласиться с ее однокурсниками, которые сомневаются в том, что она сможет самостоятельно работать врачом.

Настораживает отношение к общественно-политическим дисциплинам: у второкурсников лечебного факультета на первом потоке 14 двоек, на втором — 7, на II курсе стоматологического факультета тоже 7 двоек.

Как видим, итоги сессии должны были обратить на себя внимание комсомольских организаций.

Четко, по-деловому, принципиально прошли комсомольские собрания с обсуждением итогов сессии на первом и втором потоках I курса (секретари бюро А. Лебедева и Л. Сероус), на втором потоке II курса (секретарь В. Никифоров). Первокурсники как один из недостатков отметили слабую работу академкомиссии с двоечниками. Собрание второкурсников (второй поток) конкретно записало в своем решении: разобрать на заседании комсомольского бюро отношение к учебе студентов Г. Гвалия, Е. Трошихиной, И. Лишанской, В. Смирнова заслушать самоотчеты комсоргов слабо успевающих групп— 223, 224, 225, 229, 233, 240-й. На собрании отчиталась комсорг 230-й группы М. Январева. Эта группа по результатам соцсоревнования прошлого года была признана худшей на потоке. Сейчас средний балл с 2,85 повысился до 3,85.

Четко сформулировано решение комсомольского собрания второго потока III курса (секретарь бюро Ж. Иванова) о нерадивых и недисциплинированных студентах, о пропусках лекций и занятий.

Чувствовалось, что комсомольцы озабочены положением дел в своей организации, видят недостатки, хотят их устранить, проявляют товарищеское отношение к отстающим однокурсникам, оставаясь в то же время принципиальными и требовательными.

Совсем иное положение в комсомольских организациях первого потока III курса (секретарь С. Кудрин), первого потока V курса (секретарь Н. Новак), II и III курсов стоматологического факультета (секретари В. Свенкин и Л. Рубинов). Плохая явка, недисциплинированность комсомольцев (кто разговаривает, кто спит, девушки вяжут), неподготовленность организаторов, расплывчатые доклады, без конкретных фактов, без анализа причин неуспеваемости — все это создавало нерабочую, неделовую обстановку и мало походило на настоящее комсомольское собрание.

Прошедшие собрания должны послужить уроком для бюро этих организаций, надо вовремя и четко проводить подготовительную работу, выносить на обсуждение тщательно обработанный и фактически обоснованный материал.

Только в этом случае решения комсомольских собраний будут жизненными и принесут желаемый эффект.

В. ТОМСОН,
секретарь комитета ВЛКСМ по учебно - воспитательной работе

(Начало на 1-й стр.)

Комсомол ЛМИ выходит в район

градец», представляется чрезвычайно важной и ответственной. В самом деле: если удастся нашим студентам сделать жизнь в клубах настолько интересной, что потянутся к ней, к комсомольцам мальчишки, они же уйдут с улицы!

Хорошо поняли свою роль воспитателей, настоящих друзей подростков ребята второго потока III курса. Начало знакомства со своими «подшефными» было у них удачным: студенты организовали новогодний вечер в жилконторе № 7. Уже сама подготовка вечера привлекла в клуб подростков: вместе с нашими комсомольцами украшали они зал, устанавливали елку, а потом заиграли гитары третьекурсников, закружились пары, начались конкурсы.

Подросткам будет посвящена и работа комсомольцев IV курса в профессионально-технических училищах.

Много хорошего можно придумать в работе с подростками. Одного только не терпит это живое дело — формального, равнодушного отношения к себе. Формализм здесь может принести только вред.

СКОРО военно-спортивный экзамен молодежи, и нашим старшекурсникам предстоит провести медицинский осмотр молодежи Петроградского района. В недавно организованный штаб СНЗ (студенты — народному здравоохранению), возглавляемый клиническим ординатором кафедры факультетской терапии А. Шишковым, уже поступают заявки от учреждений и заводов.

Нашим стоматологам также предстоит сделать многое: подростковый клуб, школа, комната здоровья при ЖЭК № 5, шефская работа на заводе «Знамя труда». К сожалению, бюро стоматологического факультета еще не начало работу в полном объеме.

У комсомольцев лечебного факультета много дела в цехах объединения «Красногвардеец»: цикл лекций в общежитии, выступления в заводской печати и радио на санитарно-просветительные темы, профилактические осмотры рабочих, изучение заболеваемости на предприятии — это неполный перечень того, что нужно заводу и не через месяц, а сегодня, завтра...

«Мы обращаемся к вам, врачам, и ждем от вас настоящей помощи», — сказал секретарь парткома объединения «Красногвардеец», заканчивая встречу с представителями комитета комсомола 1-го ЛМИ. Шел разговор и о качестве нашей работы на промышленных предприятиях, оно должно быть только высоким. У рабочего в обеденный перерыв нет времени разбираться в детском лепете лектора — он придет послушать специалиста, хорошо знающего свое дело.

«Интересно, познавательно, убедительно» — такие требования нужно предъявить к лекциям о международной политике, к выступлениям в цехах агитбригад.

Хорошая дружба завязывается сегодня с промышленными предприятиями района. Нам с вами ее развивать и продолжать.

Таковы общие направления... Но район требует уже сегодня конкретных дел. Именно поэтому 20 марта в парткоме совет общественно-политической практики будет слушать отчеты потоков об уже сделанном. Время не ждет.

Н. ГОЛОХВАСТОВ,
член комитета ВЛКСМ по работе в районе

НАШ РАБФАК

ПРОБЛЕМОЙ отбора и правильной подготовки молодежи, поступающей в вузы, занимаются в нашей стране многие: ученые-социологи, специальные министерства, партийные организации. В институтах создаются подготовительные отделения, курсы. Свою лепту в решение этой сложной проблемы вносит и вузовский комсомол...

Третий год работает в нашем институте созданный комитетом комсомола и общественной приемной комиссией рабочий факультет. Слушатели его — люди, работающие на предприятиях и стройках Ленинграда. В этом году на нашем рабфаке около 100 человек, производственный стаж их колеблется от одного года до 13 лет. Помочь способной рабочей молодежи, которая по тем или иным причинам в свое время не могла продолжать образование, подготовиться к вступительным экзаменам в вуз — задача рабфака.

У нас есть уже немало приверженцев этой новой формы работы с абитуриентами, людей, которые нам очень помогают. Это доцент кафедры неорганической химии Л. И. Виноградова, зав. кафедрой латинского языка Н. С. Белова, старший лаборант кафедры химии Е. А. Мотузенко. В этом году мы наладили связь с кафедрой русского языка, преподаватели которой читают лекции по литературе.

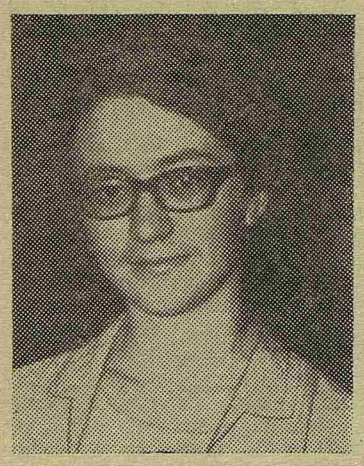

Света Григорьева — «декан» рабфака.

Занятия на рабфаке ведутся студентами I, II и III курсов, они поддерживают постоянный контакт с кафедрами химии, биологии, физики. Много сил и энергии отдает работе студентка 401-й группы Света Григорьева — «декан» рабфака. Хорошо начали свою работу на рабфаке студенты I курса В. Лейман, А. Гастев, И. Сыроежкина, студенты II курса Л. Локтионов, Н. Винникова, студентка III курса О. Быховская.

За три года мы накопили опыт, стали сильнее организационно, но есть еще у нас трудности. Попрежнему туго с помещениями; каждый год мы ходим по кафедрам, ищем, где бы пристроить наших ребят, рассчитывая только на доброту заведующих кафедрами. Уже не один год нас пускают к себе кафедры латинского языка, философии, хотя это и доставляет им немало хлопот. Мы еще не имеем единых методических разработок. Надеемся, методсовет института поможет нам в составлении программы и разработке методики проведения занятий, а ректорат «узаконит» нас и выделит постоянное помещение. У нас есть желание работать и огромные потенциальные возможности для этой работы.

Н. АНДРЕЕВ,
председатель общественной приемной комиссии

На снимке: студентка 126-й группы Таня Асташева (справа) занимается с одной из слушательниц рабфака.

Фото А. БОНДАРЕНКО и М. ЦИРЛИНГА

НАУЧНО-ТЕХНИЧЕСКИЙ ПРОГРЕСС И МЕДИЦИНА

ШУМНО и оживленно было 29 февраля в Ленинском зале. Конференция, организованная по инициативе кафедры философии и научного коммунизма на тему «Научно-технический прогресс и медицина», одинаково касающаяся и философов и врачей, собрала большую аудиторию.

Заведующий кафедрой философии и научного коммунизма доцент Н. М. Васюков во вступительном слове и в докладе отметил, что задача конференции — привлечь внимание ученых к теоретическим и методологическим проблемам, выдвинутым перед медициной научно-технической революцией. Он подчеркнул, что под влиянием ее медицина превратилась в науку, способную радикально воздействовать на недуги человека. Однако это воздействие на биологический статус современного человека двойственно. Человеку навязывается такой ритм жизни, при котором его сердечно-сосудистая и нервная система оказываются неподготовленными к меняющимся условиям.

Эта мысль звучала в выступлениях многих докладчиков. Так, профессор Ю. И. Данько на интересном конкретном материале показал то социально-биологическое противоречие между морфофизиологическим статусом человека и условиями его жизни, которые возникли под влиянием научно-технического прогресса. С одной стороны — облегчение труда и быта, процессы акселерации и т. п., с другой — гипокинезия, астенизация, сердечно-сосудистые, нервные заболевания. В связи с этим советская медицина, отметил профессор Данько, расценивает развитие физкультуры и спорта не просто как вспомогательное средство для восполнения дефицита физических нагрузок, но и как способ гармонического развития человека, начиная с детских лет. Это — средство повышения адаптивных возможностей организма.

О противоречивости последствий научно-технической революции в условиях различных социальных систем говорил в своем докладе В. Ф. Красноперов. В условиях капитализма научно-техническая революция становится не только созидательной силой, но и разрушительной, буржуазная система здравоохранения не в состоянии использовать все достижения этой революции и обратить их во благо общества.

Внимание участников конференции было привлечено не только к противоречивости научно-технической революции, к тем отрицательным ее последствиям и проблемам, которые в связи с этим встают перед обществом в целом и перед медициной в частности. Речь шла и о том огромном влиянии, которое оказывает на медицину научно-техническая революция.

Профессор С. М. Курбангалеев отметил в докладе, что прогресс хирургии во многом обусловлен бурным развитием химических и биологических наук, а также внедрением очень совершенной техники, обеспечивающей высокий уровень хирургических вмешательств.

Выступивший на конференции зам. главного конструктора объединения «Красногвардеец» А. Б. Венедиктов рассказал о возросшем потенциале медицинской промышленности; в новой пятилетке объединение освоит около 80 наименований новых изделий.

О перспективах использования вычислительной техники в медицине шла речь в докладе инженера физиологического отдела ЦНИЛ И. А. Литошко. Он привлек внимание аудитории к явно намечающемуся противоречию между огромными возможностями, которые предлагает медицине электронно-вычислительная техника, и способностью врача ею воспользоваться. Нужна подготовка по основам вычислительной техники, без этого врач скоро не сможет обойтись.

С интересными докладами на конференции выступили также зав. отделением кардиохирургии А. Н. Царева, доцент И. Н. Преображенская, кандидат медицинских наук А. М. Рафик и другие.

Многие доклады сопровождались демонстрацией схем и микрофильмов.

В. БРАГИНА,
Н. МУСИНА

Редактор А. КОСОУРОВ

М-21293 Заказ № 8298
Ордена Трудового Красного Знамени типография им. Володарского Лениздата, Ленинград, Фонтанка, 57.