Будет жить, и будет земля гордиться именем Ленина

Пролетарии всех стран, соединяйтесь!

Пульс

Орган парткома, ректората, комитета ВЛКСМ, профкома и месткома 1-го Ленинградского медицинского института имени акад. И. П. Павлова

№ 14 (1338) Понедельник, 21 апреля 1969 г. // Год издания 41-й Цена 1 коп.

ЗАВТРА ДЕНЬ РОЖДЕНИЯ ВЛАДИМИРА ИЛЬИЧА ЛЕНИНА

Один год отделяет нас от столетнего юбилея Владимира Ильича Ленина. Все стороны нашей жизни сейчас отмечены знаком этого праздника. Мы снова и снова обращаемся к его творческому наследию. Это обогащает нас, делает более зорким наш политический взгляд, более дисциплинированной нашу научную мысль.

Мы не раз уже печатали на страницах «Пульса» статьи, освещающие отдельные теоретические вопросы, разработанные В. И. Лениным.

Сегодня мы обращаемся к вопросам теории познания, которым Ленин уделял особое внимание. Это внимание объяснялось тем, что буржуазная философия искажала теорию познания, обосновывала свой идеализм, ложно толкуя некоторые черты диалектики и успехи естественных наук.

Ленинская критика философского идеализма имеет огромное методологическое значение и в наши дни.

ЛЕНИНСКОЕ УЧЕНИЕ О МАТЕРИИ

В ОСНОВЕ теории познания диалектического материализма, подчеркивал Ленин, лежит признание внешнего мира и отражение его в человеческой голове. Это признавалось всеми материалистами, начиная с далекой древности и до наших дней. Почему же Ленин стал заниматься давно известным вопросом и что нового сделал он в этой области?

Признавая объективную реальность материального мира, прежние материалисты отождествляли ее с конкретными формами существования материи. В древности материю отождествляли либо с огнем, либо с водой, либо с воздухом. Затем материальность стали сводить к мельчайшим частицам материи.

Первичными кирпичами мироздания долго считали атомы, которые представлялись всегда себе равными, не претерпевающими изменений. Этот подход известное время не мешал распространению материалистического мировоззрения. Атомы признавались объективно существующими, независимо от сознания людей. Не обнаруживала наука и перехода атомов в другие формы материи, поэтому они и рассматривались в качестве первоматерии.

Однако отождествление объективной реальности с той или иной конкретной формой существования материи таило опасность для материализма, создавало известные возможности для идеалистических атак.

В конце XIX века, и особенно в XX веке, успехи науки привели ученых к непреложному выводу, что атомы не являются вечно существующей формой материи, что вообще нет конкретных форм материи, которые бы не изменялись, они возникают, изменяются и «исчезают» — переходят в другие формы.

Реакционеры от науки и философии, ссылаясь на изменчивость атомов, стали утверждать, что материя исчезает, что философский материализм стал несостоятельным и должен уступить свои позиции идеализму.

Надо было разобрать новую аргументацию идеалистов. Надо было уяснить, в чем заключается сущность материи, как объективной реальности.

Ленин определил эту сущность следующими словами: «Материя есть философская категория для обозначения объективной реальности, которая дана человеку в ощущениях его, которая копируется, фотографируется, отображается нашими ощущениями, существуя независимо от них».

Ленин выступает против отождествления объективной реальности с определенными конкретными формами существования материи. Объективная реальность существует в бесконечном многообразии возникающих и исчезающих конкретных форм, поэтому исчезновение одной или нескольких конкретных форм материального мира ничуть не означает исчезновения объективной реальности.

Он указывал на то, что «...совершенно непозволительно смешивать... учение о том или ином строении материи с гносеологической категорией — смешивать вопрос о новых свойствах новых видов материи... с старым вопросом теории познания, вопросом об источниках нашего знания, о существовании объективной истины».

Разъяснив вопрос о материи, как философской категории, Ленин преодолел ограниченность прежних материалистических воззрений и вооружил материалистов надежным оружием в борьбе против идеализма.

После Ленина ломка старых научных представлений о строении мира происходила с еще большей силой, чем при нем. Каждое крупное открытие науки реакционеры пытались истолковать против материализма. Например, закон взаимосвязи массы и энергии, превращение электронов в фотоны, обнаружение волновых свойств у элементарных частиц материи и другие достижения науки толковались в духе исчезновения материи.

Однако успехи науки, открывающие новые виды превращения конкретных форм материи друг в друга, совсем не опровергали того факта, что при всех превращениях материальный мир не прекращал своего существования, ибо такие превращения означали переход материи из одного состояния в другое, а не простое ее уничтожение.

Существование внешнего мира и отражение его в головах людей остается и останется незыблемой основой диалектического материализма.

К сожалению, встречаются и у нас такие взгляды, которые принижают заслугу Ленина в разработке диалектического материализма и вносят сомнение в коренные положения последнего. Эти взгляды высказываются в устных дискуссиях, а иногда пробиваются и в печать.

Утверждают, например, что человек познает и изменяет не тот мир, который существует независимо от него, а лишь тот, который он сам создал, превратил «...в свою часть, в часть самого себя», поэтому, мол, неправильно считать первичной созданную человеком природу и вторичным отражение ее в головах людей. Не природа, измененная человеком, предшествует ее отражению в головах людей, а, наоборот, образ этой природы предшествует ее существованию. Человек сначала разрабатывает модель природы и соответственно указанной модели конструирует явления природы.

Созданной человеком реальностью прежде всего считают общественную жизнь, которая будто бы организуется людьми по их усмотрению. Однако в общественной жизни далеко не все зависит от усмотрения людей. Материальная основа общественной жизни складывается хотя и не помимо людей, но независимо от их воли и сознания, поэтому она принципиально ничем не отличается от материи, как объективной реальности вообще. Люди не свободны в выборе того или иного уровня производительных сил, поскольку новое их поколение получает его от своих предшественников и должно к нему приладиться, чтобы существовать. Они не свободны в выборе производственных отношений и форм собственности, лежащих в основе этих отношений. Производственные отношения обусловливаются характером и уровнем производительных сил, а не произволом людей. Не могут люди по своему произволу выбрать классовую структуру общества, так как таковая вытекает из форм собственности на средства производства.

Тем более не могут они по своему произволу, не считаясь с объективными законами, переделывать внешнюю природу, подгонять ее под выработанную ими модель. Преобразование природы возможно только на основе правильного понимания объективных связей, свойственных ей.

Ленин не видел принципиальной разницы между объективной природой и материальной основой общественной жизни. «Материализм вообще признает объективно реальное бытие (материю), независимое от сознания, от ощущения, от опыта и т. д. человечества. Материализм исторический признает общественное бытие независимым от общественного сознания человечества. Сознание и там и тут есть только отражение бытия... В этой философии марксизма, вылитой из одного куска стали, нельзя вынуть ни одной основной посылки, ни одной существенной части, не отходя от объективной истины, не падая в объятия буржуазно-реакционной лжи».

Доцент Г. ЗАЙЦЕВ

СЛОВ

Вечно будет
тысячестраницый
грохотать
набатный
ленинский язык

В. Маяковский

АПРЕЛЬ 1917-ГО В ИНСТИТУТЕ

НАБАТ

В ЖИЗНИ бывают такие события, которые остаются в памяти на многие годы, переходят из поколения в поколение, закрепляются на века.

Не померкнет память о событиях, которые проходили в здании бывшего Женского медицинского института в Петрограде (ныне I ЛМИ). В бурные апрельские дни 1917 года здесь много раз собирались (нелегально и легально) лучшие представители большевистского Петрограда и России, рассматривались важнейшие вопросы развития революции.

В те дни большая часть курсисток (так называли тогда студенток), прогрессивные профессора и преподаватели Женского медицинского института находились в гуще событий как революционного, так и обывательского Петрограда. В перерывах между лекциями, а после занятий в общежитии, шли ожесточенные споры между большевиками, меньшевиками, анархистами. В этих спорах о политике, о философии отражалась сложившаяся обстановка.

Город, насыщенный разными слухами, больше чем когда-либо в прошлом, жил двойной жизнью. В Мариинском театре, переполненном публикой, ставились балеты с участием талантливой Карсавиной, пел Шаляпин. Жены чиновников в роскошных экипажах ездили друг к другу в гости, жалуясь на некоторое огрубление мужей и недостатки французской парфюмерии. Невский был полон расфранченной публики. Как будто не было фронта, не было миллионов калек и убитых, не было безработицы и голода. А кругом на тех же улицах рождалась новая жизнь. На фабриках и заводах закалялись в борьбе новые рабочие организации — фабрично-заводские комитеты, в душных заводских конторках обсуждалось предательство меньшевиков и эсеров в Советах; в воинских частях солдаты утихомиривали офицеров.

7 апреля в «Правде» были напечатаны знаменитые «Апрельские тезисы» Ленина. Большевики развернули гигантскую работу в массах.

Прогрессивно настроенные курсистки и преподаватели, убежденные в единстве взглядов с членами партии большевиков, в меру своих сил и возможностей выполняли поручения партии. Документы подтверждают, что курсистки вели активную работу среди солдат Волынского полка, устанавливали связи с рабочими организациями фабрик и заводов, хранили нелегальную марксист-

(Окончание на 2-й стр.)

Студенческая теоретическая

Завтра в зале имени В. И. Ленина кафедра истории КПСС и комитет комсомола проводят студенческую теоретическую конференцию, посвященную столетию со дня рождения Владимира Ильича Ленина.

С докладами выступят советские и иностранные студенты. Начало конференции в 17 час. 30 мин.

Материалы ленинской страницы в этом номере подготовлены преподавателями кафедры философии и научного коммунизма.

СЛОВ НАБАТ

(Начало на 1-й стр.)

скую литературу, распространяли большевистские листовки. Активная деятельность большевиков института и их сторонников на переднем крае развивающейся революции давала свои положительные результаты. Едва ли, кроме Первого медицинского института в Ленинграде, найдется еще здание (за исключением Смольного и особняка Кшесинской), где во второй половине апреля Владимир Ильич выступал бы больше шестнадцати раз, защищая от ревизионистов и всякого рода оппортунистов программные требования социалистической революции, свои «Апрельские тезисы».

В переломные для России моменты в стенах института звучали пламенные слова великого Ленина и его ближайших соратников: Ф. Э. Дзержинского, К. Е. Ворошилова, В. В. Куйбышева, И. В. Сталина, Я. М. Свердлова, Н. К. Крупской и других. Здесь обсуждались и принимались предлагаемые В. И. Лениным исключительной важности решения, которыми определялись судьбы революции, международного коммунистического и рабочего движения на многие годы.

Большевики Женского медицинского института смогли обеспечить безопасность проведения собраний коммунистов Петроградской стороны. Здесь в апреле 1917 года под руководством В. И. Ленина проходили заседания Петроградской общегородской партийной конференции РСДРП(б). В. И. Ленин был избран почетным председателем этой конференции. Он дважды выступал на ее заседаниях в защиту резолюции «Об отношении к Временному правительству».

Через несколько дней после окончания работы этой конференции здесь же, в Актовом зале, вновь зазвучал голос Ильича. 24 апреля (7 мая) 1917 года в 10 часов утра краткой вступительной речью Ленин открыл заседание VII Всероссийской (Апрельской) конференции РСДРП(б).

По своему значению эта конференция равнозначна съезду партии. Большинство заседаний Апрельской конференции (из девяти шесть) проходило в Актовом зале (теперь носящем имя Ленина). Здесь Владимир Ильич сделал доклады «О текущем моменте», «О пересмотре партийной программы», «По аграрному вопросу», произнес речь по поводу проекта созыва международной социалистической конференции. Много раз выступал в прениях. Только на шестом заседании конференции В. И. Ленин четыре раза выступил в защиту внесенной им резолюции о войне.

В перерывах между заседаниями Владимир Ильич не уединялся, он был среди делегатов, гулял по коридорам, обменивался мнениями, спорил, доказывал, критиковал идейных противников. Вместе с товарищами ходил в студенческую столовую пить чай, наспех закусывал и возвращался в зал по тем же лестницам, по которым и теперь ходят студенты и преподаватели I ЛМИ.

В той исключительно сложной обстановке большевички-медички проводили большую и важную работу, выполняя поручения своей партии. Вот один лишь случай. Серьезную трудность испытывали организаторы Апрельской конференции в подборе секретарей для записи выступлений делегатов. Попытки привлечь стенографисток потерпели полную неудачу; травля большевиков была настолько разнузданной, что стенографистки не хотели иметь с ними дела. Тогда курсистки-большевички ЖМИ вместе с курсистками Бестужевских курсов предложили свою помощь — они согласились вести запись протоколов на конференции. Вот что рассказывает М. А. Володичева: «Я тогда была курсисткой Женского медицинского института в Петрограде. У нас в Актовом зале на Архиерейской улице, д. 6 (так называлась улица Льва Толстого — Н. Ю.) — это было на третьем этаже — состоялась моя первая неожиданная встреча с Лениным. Случилось это так. Моя сокурсница — большевичка Мария Игнатьевна Гляссер — обратила внимание, что я стенографирую лекцию профессора. Она познакомила меня с Еленой Дмитриевной Стасовой, и я получила задание записывать выступления на конференции, которая проходила в здании нашего института. Так я начала свой путь с большевиками. Вскоре стенографировала VI съезд партии. В первые же дни после Октября стала работать в Смольном, когда правительство переехало из Петрограда в Москву, была помощником секретаря СНК и СТО».

Бывшая курсистка, медичка-большевичка слушала и записывала В. И. Ленина до конца его жизни. Самые последние строки своих гениальных произведений Владимир Ильич диктовал Марии Акимовне Володичевой, и она ставила под расшифрованными стенограммами свои инициалы «Записано М. В.».

Профессора, студенты, сотрудники Первого Ленинградского медицинского института, все, кому близко и дорого дело построения коммунизма, всегда будут гордиться тем, что в их здании звучало пламенное слово гения революции Владимира Ильича Ленина.

Доцент Н. ЮНИЦЫН,
зам. секретаря парткома

Штаб коммунистического субботника сообщает

ОЦЕНКА — ОТЛИЧНАЯ

В «семерке» на доске объявлений появился броско написанный плакат: «Даешь Ленинский субботник!». Под ним лист бумаги с напечатанным на нем перечнем работ. Комсомольские бюро I курса готовились к коммунистическому субботнику, уточняли «свои» объекты, объем работ.

12 апреля после лекций и занятий комсомольцы-первокурсники дружно вышли на субботник. Из 250 студентов первого потока в субботнике приняли участие 207. Каждый нашел свое место. Отряд, командирами которого были Л. Азаренко и Л. Томановская, работал около котельной. Ребята разобрали и сложили 65 тонн кирпича. Отряд Ф. Буна, комсорга 117-й—118-й групп, работал на территории у терапевтического корпуса. Было собрано и погружено 5 самосвалов и 3 подводы мусора. Где бы ни трудились ребята: у гаража ли, на расчистке дорожек, уборке территории у клиник пропедевтической терапии и глазных болезней, в жилищных конторах № 5 и 6 — работа везде шла очень споро и весело, всюду было место шутке и улыбке. Приятно отметить, что в субботнике приняли участие иностранные студенты: Мухаммед Вахаб и Мухаммед аль Садди.

Представители АХЧ и начальники жилконтор очень довольны работой ребят. Оценка — отличная!

После субботника и у тех, кто торопился на соревнования по плаванию, и у спешивших в театр, и у тех, кто просто после трудовой недели возвращался домой, возникло приятное чувство хорошо выполненного дела.

Р. ПРОСКУРЯКОВА,
секретарь комсомольского бюро 1-го потока I курса

ТАК НАДО РАБОТАТЬ!

Подымая столб пыли, несколько «ЗИЛов-130» подъехало к «пятерке». Вслед за ними — местная тягловая сила — «Лига» и «Мальчик».

Плацдарм перед аудиторией заполнен — 347 студентов IV курса пришли отметить 50-летие первого коммунистического субботника ударным трудом.

Работали по всей территории; дорожки вдоль фасада поликлинического здания убирали студенты 401, 404, 408 и 413-й групп; вместе с ними работали наши арабские друзья Жорж Нассар и Эмиль Нажим.

Тон задавали «старые» целинники... Мечется по ветру борода Валерия Гурецкого, и на глазах тает куча битого кирпича. За полтора часа все три этажа клиники нервных болезней очищены от строительного мусора. (Наконец-то, клиника увидела, как надо работать!)

Вечером в комитете комсомола, состоялось заседание штаба субботника. Секретари потоковых бюро В. Филиппов и А. Твердохлебов докладывают.

Убрана территория возле 6-й аудитории и набережной р. Карповки, вокруг здания госпитальной хирургии, в районе клиник глазных, нервных болезней, факультетской терапии и перед главным зданием института.

Подготовлено для пескоструйных работ здание клиники нервных болезней.

Произведена генеральная уборка в отремонтированных помещениях нервной клиники и в актовом зале.

Убран мусор и сложен кирпич возле нового корпуса факультетской хирургии.

Все работы выполнены полностью.

Не пришли на субботник около ста человек. Перефразируя старинную латинскую пословицу, скажем: «О неявившихся или плохо или ничего».

А. КРАШЕНЮК,
член комитета ВЛКСМ

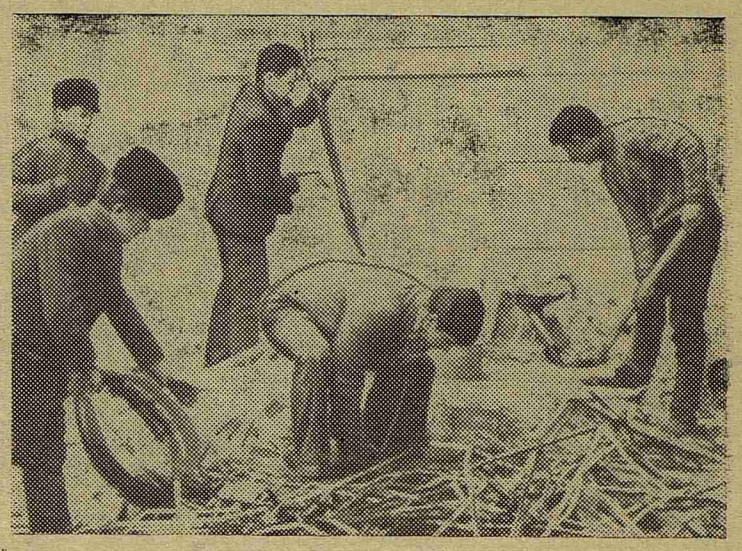

На снимке: 12 апреля, студенты I курса на коммунистическом субботнике.

ФИЛОСОФИЯ И МЕДИЦИНА

★

КАФЕДРА ГОТОВИТСЯ К ЛЕНИНСКОМУ ЮБИЛЕЮ

★

МАРКСИСТСКО-ЛЕНИНСКАЯ философия не может развиваться вне связи с достижениями современной науки.

Кафедра философии и научного коммунизма в течение ближайших трех лет собирается уделить наибольшее внимание изучению темы: «Некоторые методологические и социальные проблемы медицины», сосредоточив усилия на таких вопросах, как: «Значение ленинских идей в разработке методологических проблем современной медицины» (проблемы структурно-функциональных отношений, соотношение социальных и биологических сторон в природе человека, взаимосвязь методологии и методов научного познания), а также на выяснении роли понятий в развитии науки, в том числе в биологии и в медицине.

Разработка социальных проблем современной медицины тесно связана и с конкретно-социологическими исследованиями. На кафедре намечена к разработке тема «Профессия и общество» с целью выяснения таких вопросов, как соединение профессиональной подготовки в институте с общественными интересами, мотивы избрания профессии, интересы и склонности и т. д.

К ленинским дням намечено подготовить конкурсные студенческие работы, в которых должны быть отражены глубокие и всесторонние знания студентов в области изучения философских наук. В подготовке конкурсных работ активно участвуют студенты IV курса: Г. Феофанова — «В. И. Ленин и научно-технический прогресс», В. Митрейкин — «В. И. Ленин о принципах социалистического управления», О. Привес-Бардина — «Соотношение структуры и функции (на примере изучения структуры мозга)»; студенты III курса: Н. Садкова — «Проблема целостности в живой природе», О. Соболева — «Социальные проблемы медицины»; студенты II курса: С. Зарембо — «Философские вопросы деонтологии», Н. Голубева — «Критика фрейдизма»; студенты-иностранцы Нажим Эмиль и Нассар Жорж — «В. И. Ленин о национально-освободительном движении народов Востока и современность» и другие.

Кафедра готовится к организации нового учебного года в сети партийного просвещения, сосредоточивая внимание на разработке темы «В. И. Ленин и методология современной науки».

Подготовка к ленинскому юбилею — проверка всей нашей работы, критическое отношение к ее недостаткам и стимул для нового творческого подъема.

А. КУРТЫШЕВ,
зав. кафедрой философии и научного коммунизма

ДОРОГИЕ СЕРДЦУ МЕСТА

ШУШЕНСКОЕ

НАВЕРНОЕ, каждый, кто попадает в Сибирь, в Красноярский край, не уезжает оттуда, не побывав в Шушенском.

Уже сама дорога в Шушенское доставляет большое удовольствие: черная лента асфальта вьется среди полей, лугов и березовых рощ, все время впереди синеют Саяны.

При въезде в Шушенское — агрономический городок, центром которого стал сельскохозяйственный техникум. Он был организован в 1924 году после смерти В. И. Ленина по просьбе крестьян, они хотели, чтобы техникум стал «живым памятником Ильичу». Здесь же общежития, столовая, дома преподавателей, большой зеленый участок техникума.

Главные улицы села покрыты асфальтом, центральная площадь похожа на городскую: высятся каменные многоэтажные здания гостиницы, универмага, Дома Советов, кинотеатра, много зелени. Улицы многолюдные, кругом приметы сегодняшнего дня. Вот только, пожалуй, многие крепкие сибирские избы те же самые, что были и в конце прошлого века.

Кроме шушенцев, здесь, конечно, много туристов. Их привозят сюда автобусы из Минусинска, и даже самолеты из Абакана.

И невольно вспоминается то впечатление, которое Шушенское произвело на В. И. Ленина. В письме к сестре он писал: «Село большое, в несколько улиц, довольно грязных, пыльных — все как быть следует. Стоит в степи — садов и вообще растительности нет. Окружено навозом».

С 1930 года два дома, где жил В. И. Ленин, превращены в музей и очень бережно охраняются. Сохранены многие вещи из обстановки, фотографии, картины. На полках стоят книги, которыми Ленин пользовался, когда писал «Развитие капитализма в России». Владимир Ильич много работал в ссылке, здесь родилась идея создания партии нового типа, создания общерусской газеты «Искра». Н. К. Крупская писала, что в Шушенском Владимир Ильич читал Гегеля, французских материалистов, «это были годы серьезной учебы». А Г. М. Кржижановский вспоминает, что рабочий день Ленина «составлял превосходные чередования крупных порций труда с правильными вкраплениями в обрез необходимого отдыха».

Все интересно, все дорого, что напоминает нам о Владимире Ильиче Ленине. Поэтому понятны внимание и забота, которыми окружили советские люди далекое сибирское село.

Н. УШАКОВА

М-21056 Заказ № 425 Типография им. Володарского Лениздата, Ленинград, Фонтанка, 57. Редактор Л. НАДЕЖКИН