С ПРАЗДНИКОМ, ДОРОГИЕ ДРУЗЬЯ!

Пусть живет в веках имя гениального продолжателя революционного учения Маркса и Энгельса, основателя Коммунистической партии, руководителя первого в мире социалистического государства рабочих и крестьян — Владимира Ильича Ленина!

Из Призывов ЦК КПСС к 1 Мая 1969 г.

Пролетарии всех стран, соединяйтесь!

Пульс

Орган парткома, ректората, комитета ВЛКСМ, профкома и месткома 1-го Ленинградского медицинского института имени акад. И. П. Павлова

№ 15 (1339) | Понедельник, 28 апреля 1969 г. | Год издания 41-й | Цена 1 коп.

МАЙ ЛЕНИНСКИЙ

МАЙСКИЙ праздник, украшенный первой робкой зеленью на ветках деревьев и алыми полотнищами знамен, согретый весенним солнцем и улыбками, — всегда радостен. Нынешний Май связан с приближающейся датой 100-летия со дня рождения великого Ленина, и это делает праздник особенно торжественным. Майские рапорты о победах и достижениях трудящихся — это рапорты о выполнении обязательств, принятых к 100-летию со дня рождения В. И. Ленина.

Коллектив нашего института рапортует вместе со всей страной. Взятые обязательства успешно выполняются. Всемерно совершенствуется учебный процесс, повышается уровень научных исследований, возрастает качество лечебной работы. Кафедры и клиники института трудятся одним спаянным коллективом, осуществляя целый ряд комплексных, межкафедральных научных исследований. Крепнут связи института с другими родственными вузами и НИИ.

Институтский коллектив, за плечами которого богатый опыт воспитательной работы, заботливо растит молодежь. В предмайские дни прошли отчетные научные конференции аспирантов, ординаторов и студентов. На этих конференциях институтская молодежь показала свою творческую зрелость. Особенно приятно было слушать доклады наших воспитанников — посланцев Ашхабадского медицинского института: все они справились с докладами, сложными по научному содержанию, донесли их в яркой форме.

На студенческой научной конференции прозвучали и доклады студентов-иностранцев, большой отряд которых учится в нашем институте. Мы встречаемся с ними ежедневно и в учебных аудиториях, и в общежитии. Они вместе со всеми трудились во время субботника на территории института. Вместе с нами они выйдут на первомайскую демонстрацию. Для них наша страна стала близкой. А для нас стали привычными крепнущие международные контакты со странами социалистического содружества, с борющимися за освобождение народами Африки и Азии.

«Мы — международники, интернационалисты», — писал Владимир Ильич Ленин. Эта большевистская, ленинская традиция вошла в плоть и кровь советских людей. Свой Первомай наш народ отмечает как день братства и солидарности людей труда, как праздник мира и весны на планете.

Наш народ с гордостью повторяет и другие ленинские слова: «Государство — это мы». Влившись 1 Мая в праздничные колонны демонстрантов, проходя через историческую Дворцовую площадь, все мы еще раз почувствуем себя неотъемлемой частицей Советского государства.

Май ленинский — это не только праздник, это веха на пути нашего движения вперед под знаменем великого Ленина!

Как живой с живыми говоря

По вторникам, уже в течение многих лет, на утренней конференции акушерской клиники студенты VI курса проводят политинформации.

22 апреля политинформация была посвящена знаменательному дню — 99-й годовщине со дня рождения Владимира Ильича Ленина и прошла очень интересно и необычно.

После сообщения политинформатора т. Гридюка больше ста врачей, преподавателей, выпускников, собравшихся в конференц-зале, прослушали в грамзаписи речь В. И. Ленина на конгрессе III Интернационала. Голос вождя слушали в торжественной тишине, с огромным вниманием и волнением. Зал не мог вместить всех, кто хотел услышать запись речи. Нам пришлось повторить прослушивание. В этот день больше 150 человек, все, кто мог на 15—20 минут оставить свое рабочее место, слушали пламенные слова Ильича.

С. ЛОБОДИНА-ВАССЕРМАН

В НАУКЕ ТВОРИТЬ МОЛОДЫМ

В ПРЕДПРАЗДНИЧНЫЕ дни студенческое научное общество подводит итоги своей работы за год: прозвучали доклады на 31 конференции, получили награды победители конкурса студенческих научных работ. О каждом из них можно было бы рассказать много интересного. Уровень студенческих работ значительно возрос за последние годы. Среди них немало полноценных экспериментальных и клинических исследований, основанных на применении новейших методов. Чем обеспечивается такой высокий уровень студенческих научных работ? В большинстве случаев их комплексностью. Студенты работают группами, объединенными единой тематикой. Каждый член такой творческой группы становится постепенно квалифицированным специалистом в каком-то одном или двух методах, а все вместе они составляют коллектив, способный решать настоящие научные проблемы. Такие внутрикафедральные студенческие научные группы работают на кафедрах неорганической химии, биохимии, анатомии, микробиологии, в клиниках общей и факультетской хирургии, факультетской и госпитальной терапии и других.

ОДНАКО особый интерес представляет опыт межкафедральных студенческих научных комплексов.

Прочная традиция проведения комплексных исследований с клиницистами существует у одного из наиболее многочисленных и активных кружков СНО института— биохимического (научный руководитель профессор Е. К. Четверикова). «Клинико-биохимические темы,—рассказывает Евгения Константиновна, — способны заинтересовать даже тех студентов, которые собираются посвятить себя практической лечебной работе. Участие в такого рода исследованиях служит для них хорошей школой».

Участие в клинико-биохимических исследованиях не менее плодотворно и для будущих ученых.

И сейчас члены кружка СНО по биохимии широко сотрудничают с клиницистами: сновцами терапевтических клиник, со стоматологами.

ОДИН из таких плодотворных комплексов создан был два года тому назад для изучения экспериментального адреналинового миокардита.

Володя Лапин работает в клинике факультетской терапии, его увлекла гистохимия миокарда. Сам налаживал микроскопическую технику, методики окраски. Под руководством сотрудников ЦНИЛа, при дружеских консультациях профессора М. А. Захарьевской учился разбираться в препаратах. Все это позволило судить об изменениях ферментов миокарда при миокардите и под влиянием сердечных глюкозидов.

Вера Зародова и Лена Воронель у тех же кроликов с экспериментальным миокардитом изучали минеральный обмен.

Биохимикам (Б. Клементьев, В. Матвеев, И. Маликин и Н. Эпштейн) были поручены исследования других систем, требующие применения более сложных лабораторных методов. Биохимики представили данные по изучению аденозинтрифосфатазы, гликогена и молочной кислоты в миокарде тех же кроликов с адреналиновым миокардитом.

Из всей этой мозаики комплексных работ при внимательном рассмотрении вырисовывается стройная картина, характеризующая некоторые стороны патогенеза некоронарогенных поражений миокарда. Понимание механизмов развития стрессорного инфаркта миокарда — вот дальнейшая цель комплексной студенческой научной работы, которая успешно продолжается.

ХИРУРГИЧЕСКАЯ стоматология, на первый взгляд, область весьма отдаленная от биохимии. Однако общие интересы нашлись и легли в основу целого ряда комплексных исследований. Саша Иванов изучал регуляцию хлоридов при одонтогенных процессах челюстно-лицевой области. Л. Фомичева параллельно исследовала участие нейро-гуморальных механизмов в развитии экспериментального остеомиелита нижней челюсти.

(Окончание на 2-й стр.)

Весна приносит в наш институт смотры. А смотры—это всегда праздник, веселый, яркий, студенческий.

На снимке: смотр IV курса. Заключительное выступление. Этим ребятам зал аплодировал десять минут. Не зря, как девиз, прозвучали слова: «Курс пятый, мы гордимся вами, но в этом первенство за нами».

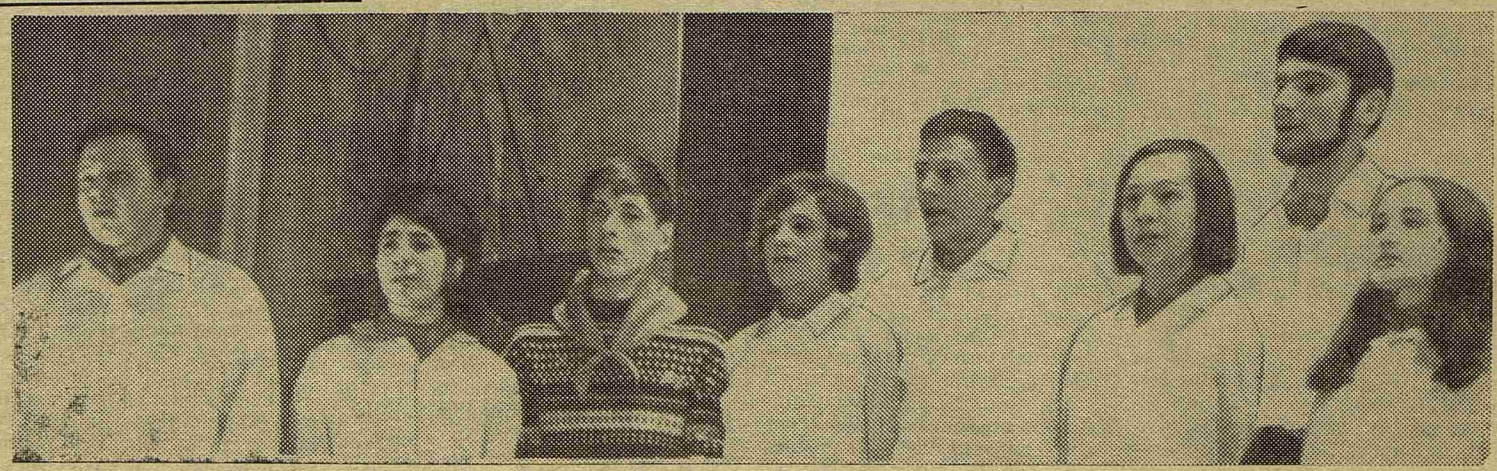

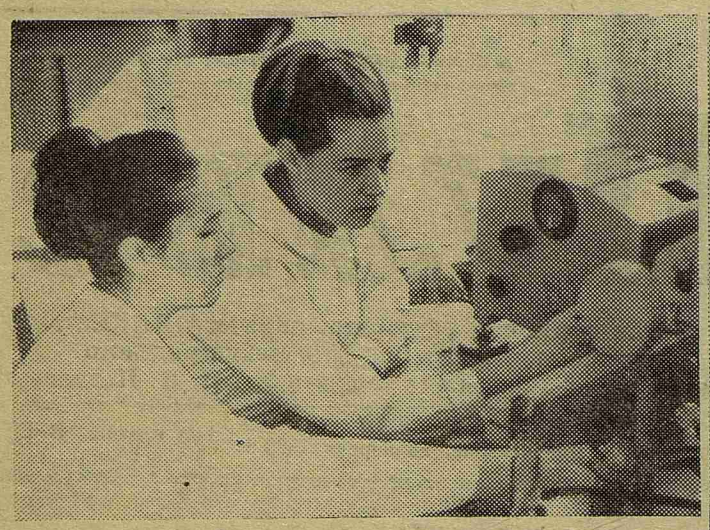

В НАУКЕ ТВОРИТЬ МОЛОДЫМ

(Начало на 1-й стр.)

Пришлось самим и с кроликами возиться, и биохимические методики осваивать, и от стоматологической клиники нельзя оторваться. Помогал ЦНИЛ, помогала кафедра биохимии — и вот работы сделаны, доложены.

А впереди новые планы. Начата совместная работа по изучению некоторых биохимических характеристик опухолей околоушных желез (Т. Волкова, Т. Рыжова, В. Флянтикова, Т. Зеленкова). Характерно, что и здесь стоматологи все делают сами: и клиническую, и биохимическую части. Так будущим клиницистам прививается вкус к лабораторным методам исследования. Вместе с тем углубляются представления стоматологов о патогенезе тех заболеваний, с которыми они встречаются в клинике.

Возможно, сегодняшние биохимики в своей врачебной работе и не столкнутся с необходимостью лабораторных исследований. Но я уверена, они приобретут и сохранят на всю жизнь вкус к научному поиску, к первооткрывательству. А ведь в этом и состоит главная задача студенческого научного общества.

Ассистент И. ФРЕЙДЛИН

***

На снимках: слева — В. ЗАРОДОВА и Л. ВОРОНЕЛЬ, справа — С. ИВАНОВ и Л. ФОМИЧЕВА.

Друзья живут в 122-й

На снимке: студенты III курса Дамри Лаксамана и Владимир Гашинский.

Луч весеннего солнца проник в комнату, озорно пробежался по стенам, осветив изумрудно-синее побережье далекой Индонезии. Пену океанской волны, зелень островов, яркое солнце Дамри Лаксамана и Хайруддин Меуракса хотят видеть ежедневно, и эти небольшие открытки у изголовья—как будто распахнутые настежь окна их родины.

Грустят ли ребята по дому? Да, конечно, но живет с ними человек, который помогает учиться в чужой стране, отдыхать, узнавать новое. «Володя Гашинский — наш толковый словарь. Что бы мы делали без него! А сейчас мы изучаем философию, можно сказать, под руководством Володи», — говорит Дамри.

Большая дружба связывает Дамри и Володю, 3 года прожиты вместе, сколько радостей и огорчений осталось позади.

Ребята с гордостью рассказывают о том, что Володя отлично учится. Его характер? Доброжелательный, спокойный, отзывчивый, человечный.

Столько хорошего услышала я о Володе, что мне захотелось увидеть его. Действительно, добрый, действительно спокойный. Без конца может рассказывать о своем друге Дамри, о его увлечении шахматами, фотографией, о серьезном отношении к жизни, учебе (все сессии у Лаксаманы отличные). «Дамри очень скромный, с повышенной требовательностью к себе и людям, со стремлением глубоко разобраться в окружающем мире». Приятно слышать, когда человек говорит такие слова о своем друге.

Мы сидим все вместе в уютной 122-й комнате студенческого общежития, ребята вспоминают минувшие дни. За окном поздний вечер, весенние сумерки. Веселые лучи уже не жмурят глаза, не скачут по книжным полкам. Но светла комната от белозубых улыбок Хайруддина, Володи и Дамри, улыбок друзей.

Л. ШКОДА,
студентка V курса

На английском, французском, немецком

Научная конференция аспирантов, ординаторов и студентов 1 ЛМИ на иностранных языках, посвященная столетию со дня рождения В. И. Ленина, проводится с 5 по 12 мая.

Заседания секций: английского языка — 5, 6, 7 мая в аудитории № 6, французского языка — 6 мая в аудитории № 3, немецкого языка — 7 мая в аудитории № 3.

Пленарное заседание состоится 12 мая в 6-й аудитории.

Начало всех заседаний в 17 час. 15 мин.

Кафедра иностранных языков приглашает всех желающих послушать выступления своих учеников и товарищей на иностранных языках.

Идут смотры

Урожайная весна

Курс четвертый

После смотра V курса у многих сложилось впечатление, что дальнейшая борьба бесполезна. Золото, рассуждали, в кармане у пятикурсников, так что можно «играть» на четверочку... Губительная это практика, губительная своей опасностью скатиться к посредственности. При любых обстоятельствах надо стремиться к первенству, плох тот солдат...

Памятуя об этом, ребята с четвертого приложили все усилия, чтобы «обскакать» лидеров. Во многом это им удалось...

«Встать!» — прозвучало со сцены, и весь зал покорно встал, — «суд идет!» Слушалось дело о «незаконном присвоении звания студента». Обвиняемому инкриминировалось многое: халатное отношение к учебе, завал общественной работы, «хвосты» и т. п. Вызывали свидетелей. Каждый допрос свидетеля представлял собой отдельную сценку. Время от времени на авансцену выходили два гитариста — А. Бехтин и А. Сизых, комментируя своими песнями действие. Потом обвиняемый куда-то пропал и вместо него из зала вытащили другого... Суд начался сначала. Вот, собственно, и все. Казалось бы, простенький сюжет. Но как это было показано! Во всем чувствовалась хорошая режиссерская рука (В. Альперович): и в традиционной униформе актеров (белая рубашка с алым шейным платком), и в пестрых пелеринках судей, и в четких выходах гитаристов... Вообще, надо сказать, что в смысле слаженности, порядка на сцене все было на профессиональном уровне. Нигде ничего не падало, ничто не включалось и не выключалось без связи с действием. Все актеры (за исключением А. Шустина — он читал по шпаргалке) знали текст и доносили его до зрителя.

Можно подумать, что четверокурсники «выехали» за счет режиссуры, за счет организации. Нет! А. Твердохлебов и А. Касилин написали интересный, достаточно острый текст, вооружив своих героев множеством остроумных реплик. Некоторые сцены— экзамены по гигиене и ВМП — были просто отличными. Кстати, именно в этих сценах можно говорить об актерских удачах (гигиенист — В. Альперович, преподаватель ВМП — В. Матвеев). Хороши были и песни (здесь появляется третий соавтор — Э. Головчинер). Все песни в капустнике, из них 2 массовые — вступление и финал, пелись чисто, стройно, без фальши (беда V курса). Капустник прошел весело, задорно, динамично, на одном дыхании. Зрители несколько раз вызывали актеров и авторов и ушли на перерыв в прекрасном настроении.

Концерт тоже произвел очень хорошее впечатление. Почти каждому номеру соответствовал специальный, мастерски нарисованный задник, как нельзя лучше иллюстрировавший происходящее на сцене. В концерте были менее сильные и более сильные номера, но плохих не было. Так же, как в капустнике, подкупала четкость. Занавес открывался и закрывался, как по мановению волшебной палочки. Строго и в то же время обаятельно вела концерт Н. Сленцова.

Когда Васико Бетлимидзе и Нана Рапава исполнили грузинский танец «Картулли», а затем, через номер, «Аджарскую сюиту», зал был очарован. Еще во время танца зрители выражали свой восторг, хлопая в ладоши в такт музыке.

Очень хорошо прозвучал романс «Я вас любил...» в исполнении Е. Санникова. Зрители проводили певца бурными аплодисментами. Не менее воодушевленно принял зал дуэт (Е. Санников и В. Снажевская) «Не искушай меня без нужды...» Эти два номера были рекомендованы на общеинститутский смотр.

А. Мамедова в сопровождении О. Хумметова темпераментно спела туркменскую и азербайджанскую песни. И. Татарских изящно и с отточенной, почти профессиональной техникой исполнила танец «Кукла». Неизвестно, правда, почему его назвали шуточным. Хорошо смотрелся на сцене В. Пипия, который спел английскую песню в сопровождении вокального ансамбля.

Удачная весна в этом году. Два отличных смотра за один сезон— явление редкое. А кто займет первое место — так ли это важно.

А. УСПЕНСКИЙ,
член художественного совета

К ВОПРОСУ О ВОСПРИЯТИИ

Студент — май — сессия

Уже май!!

Май!!!

Май, так май.

Еще май...

Май?!

Ах! Май...

* * *

Рисунки Вадима КОЛОБОВА, студента III курса

СЧЕТ В НАШУ ПОЛЬЗУ

Новости спорта

★ 75 человек участвовало в первенстве института по плаванию. Команда III курса повторила свой прошлогодний успех—вышла на первое место, на втором— пловцы I курса, третье место заняла команда II курса.

Победителями в личном первенстве на отдельных дистанциях стали: Л. Глухова (I курс), И. Москалик (IV курс), Е. Серебрякова (II курс), А. Скворцов (III курс), В. Корсак (VI курс), Ю. Сунцов (IV курс) и А. Гуляев (V курс).

Обидно, что старания некоторых команд не принесли желанного успеха — подвели ведущие спортсмены, не явившиеся на соревнования. На IV курсе это были В. Мельников, А. Лукин, Р. Баранников, Н. Орлов, А. Диже.

★ Закончился чемпионат вузов Ленинграда по волейболу. Наша первая женская команда заняла 1-е место в своей группе.

★ На первенстве вузов города по спортивной гимнастике мужская и женская команды ЛМИ заняли общее 7-е место.

★ Продолжается чемпионат вузов Ленинграда по баскетболу. 13 апреля наши команды играли с баскетболистами Сельскохозяйственного института; счет 3:1 в нашу пользу. 20 апреля состоялся матч с командой Института холодильной промышленности. Наши проиграли — 1:3.

★ Всем любителям туризма! На 9—10 мая намечается слет туристов-элмэишников. Туристский клуб приглашает в поход всех любителей дальних дорог. О маршруте и времени сбора можно узнать в спортивном клубе после первомайских праздников.

Редактор Л. НАДЕЖКИН

М-21084 Заказ № 425

Типография им. Володарского Лениздата, Ленинград, Фонтанка, 57.