Пролетарии всех стран, соединяйтесь!

Пульс

Орган парткома, ректората, комитета ВЛКСМ, профкома и месткома 1-го Ленинградского медицинского института имени акад. И. П. Павлова

№ 25 (1349) | Понедельник, 1 сентября 1969 г. | Год издания 41-й | Цена 1 коп.

Институт желает тебе удачи

Здравствуй, первокурсник!

ПОСЛЕДНИЕ дни августа в чем-то удивительно похожи на дни, которыми завершается в институте учебный год. Та же радостная суета, приподнятое настроение, ощущение праздничности.

В конце июня, когда институт жил обычными предотпускными хлопотами, когда готовились к отъезду на целину стройотряды ЛМИ, а выпускники проводили свои последние дни в alma mater, — только в одном месте, на втором этаже главного здания, где расположилась приемная комиссия, все начиналось сначала. Заявления, анкеты, справки, и вопросы, вопросы, без конца.

Как-то в этом однообразном потоке совсем неожиданно прозвучали слова: «Поздравьте меня, я доктор!» Передо мной озаренное радостью лицо, новенький блестящий, только что прикрепленный к лацкану пиджака значок. А давно ли этот доктор был студентом III курса? Припоминаю группу, в которой он учился. Да, время обладает удивительной способностью незаметно подводить нас к перевалочным пунктам жизни.

Шесть лет назад вот эти, уверенные сегодня в себе, гордые, по-настоящему счастливые парни и девчата, впервые вошли в стены ЛМИ такими же робкими, как и большинство «пациентов», с которыми нам пришлось работать летом в приемной комиссии.

Пройдет еще пять-шесть лет, и 700 сегодняшних счастливчиков, лучшие из многочисленных абитуриентов, поступавших в 69-м, составят 83-й выпуск врачей-лечебников и 12-й выпуск врачей-стоматологов.

Только каждый четвертый из всех подавших заявления о приеме в этом году, получил новенький студенческий билет. Вот она, теперь уже сбывшаяся мечта стать человеком в белом халате!

Профессия врача — совершенно особая профессия. Она требует душевной тонкости, умения глубоко понимать психологию человека, ибо это в первую очередь и имеют в виду, когда говорят об истинном призвании врача, роднящем всех врачей от Гиппократа до наших дней.

Итак, от тебя самого зависит, каким ты будешь через шесть лет. Однако одного призвания мало. Врачу нужно много знать. За шесть лет тебе предстоит пройти через пороги 12 сессий и усвоить материал почти 40 предметов. Это огромный труд, чисто теоретический. Надо постараться с первых дней научиться записывать на лекциях главные мысли, уметь это главное обобщать и в учебнике, так как иногда будет возникать необходимость сразу прорабатывать большой по объему книжный материал.

Через какое-то время ты встретишься с «анатомичкой». Эта первая встреча может вызвать неприятное чувство, однако редко студент бросает учебу из-за встречи с анатомией. Постепенно обстановка анатомического зала становится обычной. Но при этом не следует впадать и в противоположную крайность. Студент, который очень легко и быстро привыкает к обстановке анатомических залов, может в будущем слишком быстро и легко привыкнуть к страданиям больных людей. А этого допускать нельзя.

Не один студент-медик разочаровывался в содержании предметов первых лет обучения. Многие предполагают, что после двух лет упорной учебы они уже смогут немного ориентироваться в медицине и хотя бы своим родным и близким давать какие-то врачебные советы. Увы! Специфика обучения такова, что через два года студент разбирается в практической медицине гораздо хуже, чем медицинская сестра, окончившая двухгодичный техникум. Нужно заранее подготовить себя к этому, глубоко понять, что, будучи хорошо знакомым со строением человеческого тела (анатомия и гистология), а также с его функциями (физиология и биохимия), студент лишь построит для себя крепкий фундамент, который позволит ему подойти к изучению патологии — учения о больном организме. Тебе придется провести тысячи часов с больными и многому научиться практически.

Но это все, первокурсник, у тебя впереди. А сегодня от души хочется пожелать: пусть твой курс, закалившись в боях, без потерь подойдет к следующей дате в вашей жизни, когда ты сможешь гордо назвать себя второкурсником. Удач тебе, студент ЛМИ!

А. ЕВСТИГНЕЕВ,
член приемной комиссии

СЕНТЯБРЬ ТРУБИТ СБОР

ДОРОГИЕ друзья первокурсники! Сегодня наша первая встреча. В двадцатый раз я открою дверь в притихшую аудиторию и встречу глаза незнакомых мне студентов.

Первокурсник, какой он? Будет ли интересно с ним работать? Что он знает, что его волнует, на что нужно больше обратить внимание на лекции и семинаре? Какие «каверзные» вопросы он подготовил? Так хочется, чтобы быстрее установилось взаимопонимание, доверие, чтобы студент был любознательным, много читающим, чтобы он следил за происходящими в нашем огромном мире событиями.

Начинающийся учебный год особенный: это год столетия со дня рождения Владимира Ильича Ленина. Для нас, работников кафедр общественных наук, эта дата будет определять всю нашу учебную, внеучебную и научную работу.

Теперь уже редко можно услышать от студента замечание: история — а зачем она в медицинском?

Современный этап исторического развития характеризуется резким обострением идеологической борьбы между социализмом и капитализмом. Американский историк Бейли пишет: «Нам нужны не столько атомные или водородные бомбы, сколько бомбы идеологические».

Формирование стойких, коммунистически убежденных врачей достигается не просто книжным изучением марксистско-ленинского учения, а глубоким усвоением его революционного духа, его принципов и требований.

Мы будем учить студента самостоятельно политически мыслить, понимать политику партии, с классово-партийных марксистско-ленинских позиций разбираться в современной обстановке, уметь анализировать происходящие в мире события, смело вести наступательную идеологическую борьбу. Только при этом условии знания студентов станут их внутренним убеждением.

Владимир Ильич Ленин писал: «...воспитанием будущих поколений закрепляется все, что завоевано революцией». Ты слышишь, первокурсник, это Ленин сказал о нашей с тобой работе. Пойми, от твоей идеологической воспитанности зависит дело революции, ее дальнейшее развитие. Отнесись серьезно к изучению истории КПСС, участвуй в работе СНО, приходи на наши конференции, вечера вопросов и ответов, вступи в лекторскую группу.

Коллектив кафедры истории КПСС горячо поздравляет каждого первокурсника с поступлением в наш замечательный институт, желает ему больших успехов в учебе и ждет от него активной работы. Итак, до встречи, до первой лекции, до первого семинара.

Е. БОБОРЫКИНА,
зав. кафедрой истории КПСС

БЫТЬ ГРАЖДАНИНОМ

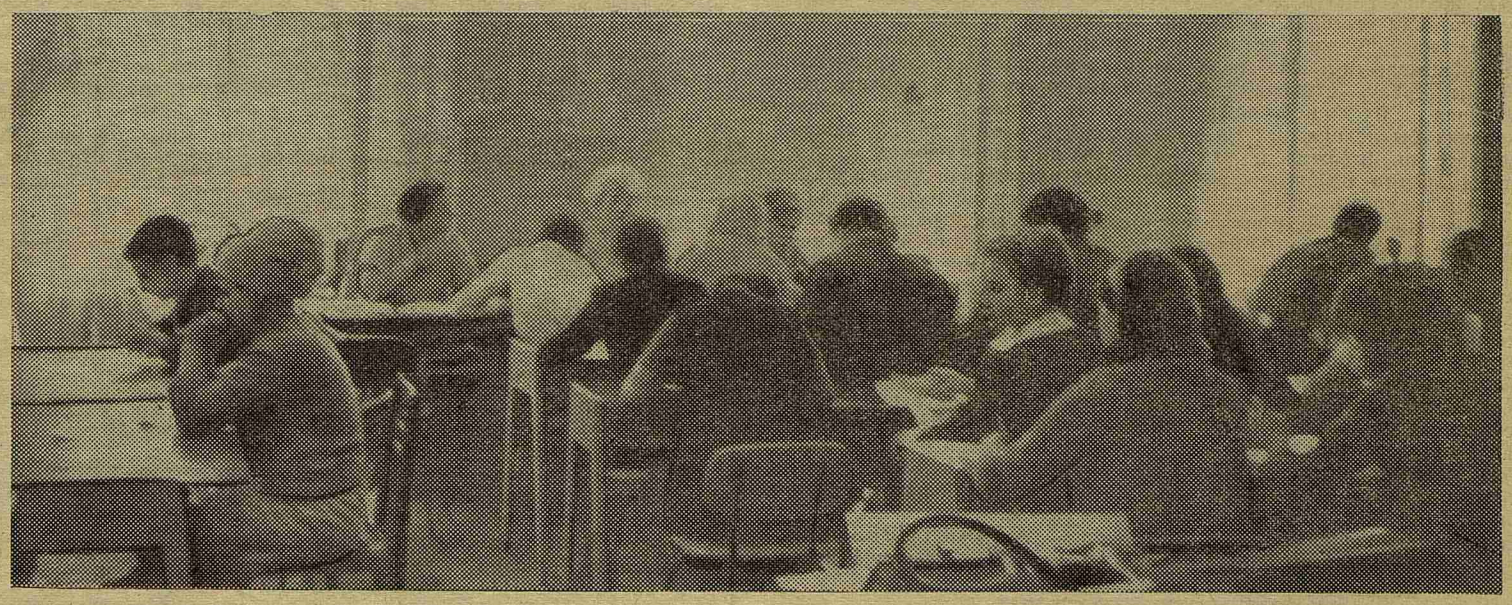

Первые числа августа. Вступительный экзамен по физике. Сегодня те, кто попал в объектив фотоаппарата, стали студентами. Сегодня они слушают свою первую лекцию. Успехов вам, первокурсники, беспокойного студенческого счастья!

ТРУД ВРАЧА — ПОДВИГ

ПРИВЕТСТВУЮ новую смену студентов нашего института.

Обычно врачи, кончающие 1-й Ленинградский медицинский институт, приобретают высокую квалификацию и проявляют себя с самой лучшей стороны на практической работы. Мы надеемся, что и новый первый курс, усвоив традиции института, будет так же высоко держать его знамя.

Профессия врача и почетна, и трудна. Недаром А. П. Чехов писал, что труд врача — это подвиг. Поэтому надо много и неустанно работать на протяжении шести лет пребывания в высшей медицинской школе, чтобы достойно подготовить себя к этому подвигу.

Но в этом и заключается радость и полнота жизни молодого человека, желающего получить высшее образование. Еще Эзоп говорил: «Истинное сокровище для людей — это умение трудиться».

Молодежь счастлива тем, что она имеет будущее, а будущее советской молодежи прекрасно: это — построение коммунистического общества, в котором будет жить поколение начинающих студентов.

Чтобы соответствовать этому обществу, надо приобрести высокую культуру, которая стоит как бы на двух ногах: науке и искусстве. Надо, чтобы обе ноги были крепкие и не хромали.

Наука в нашей стране стала производительной силой. Поэтому, чтобы овладеть ею, нужно больше знаний, чем требовалось раньше.

Надо учиться не по-школярски, а по-граждански, т. е. ответственно. К стремлению запоминать надо добавить стремление понимать, что и будет вызывать необходимость расширять свой кругозор.

Учиться — это значит учить себя самостоятельно, а институт будет помогать этому, создавать условия, направлять. В этом коренное различие между средней школой и высшей, переход между которыми первокурсник сейчас и совершает.

Итак, впереди радость овладения новой медицинской наукой, которая станет отныне содержанием всей твоей жизни, первокурсник, ибо, как говорили древние римляне: «Nam sine doctrina vita est quasi mortis imaqo» — «Без науки жизнь есть подобие смерти».

Профессор М. ПРИВЕС

ДОРОГОЙ ЗНАНИЙ

НАЧАЛО учебного года — большое и радостное событие. Радостны эти дни и для преподавателей. Пытливая, дерзающая юность входит в аудитории института.

Мечта ведет человека. В институте велики возможности для претворения мечты в действительность. Но нужно уметь использовать эти возможности. Нужна самодисциплина.

На первых порах освоить методику работы, конечно, трудно. Это происходит потому, что в вузе иной объем материала, иная подача, иные требования. Между тем, первокурсник, выйдя из-под опеки школьных учителей, чувствует себя очень независимо, а порой беспечно.

Огромный поток информации падает на голову первокурсника. Только в результате настойчивой, последовательной работы можно усвоить его и успешно справиться со сложной программой первого курса.

Среди дисциплин, входящих в учебный план, имеется биология с основами генетики. Эта наука, получившая в настоящее время большое развитие и значение, изучает ряд капитальных проблем (возникновение и развитие жизни на земле, регулирование процессов роста и развития организмов, управление наследственностью и т. д.). Биология является теоретическим фундаментом для ряда медицинских дисциплин, отсюда значение курса в формировании высококвалифицированного советского врача.

Поздравляю первокурсников с началом учебного года, больших успехов вам в работе, молодые друзья!

Профессор С. СКВОРЦОВ

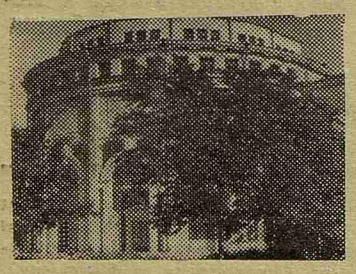

СЕНТЯБРЬСКИЕ МОТИВЫ

НАКАНУНЕ ты не спал всю ночь. А когда ты поднимался по лестнице на второй этаж, где висели списки зачисленных в институт, сердце колотилось, как у загнанной птицы. Жадно глотаешь строчки. Ничего нет. Смятение. Отчаяние. Ярость. Все это в один миг вспыхивает в тебе — и тут ты наконец замечаешь, что на листе печатно выбито и твое имя...

Так это было или нет, но каждый из тех, кто перешагнул мостик через бурный поток «абитуриент — студент», чувствовал что-то подобное. И радость случившегося была наградой за терпение и труд. Ты, наверное, заметил, что слово «студент» стало звучать для тебя по-иному.

А что же ждет тебя впереди? А впереди шесть тяжелых лет. Изматывающие сессии и зачеты, картошка на полях совхоза «Федоровское», целина, студенческие стройки, рвущие смехом грудь «капустники», студенческие балы и много такого, что через десятки лет будет призывно трубить тебе вдогонку звонким голосом студенческой юности.

Да, все это пройдет перед тобой как один день, прежде чем однажды тебя назовут врачом.

Первокурсник, закрепляй свои позиции. Ох и достанется же тебе на зачетах! Но не сдавайся, держись! И тогда ты заслужишь награду: как только кончится июнь и на ленинградских улицах появятся парни и девушки в зеленых костюмах с эмблемами на рукавах, к тебе придут ребята-бородачи, командиры и комиссары, чтобы призвать тебя под знамена студенческих стройотрядов 1-го ЛМИ. Знай, что у нашего ЛМИ славная одиннадцатилетняя история студенческого строительства, что очень трудно быть бойцом наших отрядов, что будут обивать порог комитета парни и девушки весной 70-го года. И будет звучать: «Девочек не берем». И человек будет оцениваться по тому, что он умеет делать руками. А поехать можно куда угодно. В Ленинградскую область, Астрахань, на Кольский полуостров, в Мурманск, а став уже опытным бойцом, — на стройки Польши, ГДР, Чехословакии...

Это скоро, а пока садись за книгу, иначе не вытянуть тебе сессии. И помни, что каждый день в твоем теперь уже родном вузе совершается великое таинство: из вчерашних первокурсников вырастают врачи.

И еще. Чувствуй себя хозяином в институте. Приходи со своими заботами и мыслями в комитет комсомола, твой студенческий штаб. И там в двух небольших комнатах, всегда заполненных студентами, со стены будет смотреть на тебя И. П. Павлов: «Изучайте азы науки, прежде чем взобраться на ее вершину».

А. КРАШЕНЮК,
член бюро комитета комсомола

РУКУ НА ДРУЖБУ!

Ты вступаешь в новую, еще неизвестную для тебя, студенческую жизнь. С первых шагов рядом с тобой будет профсоюзная организация института: она поможет тебе в учебе, будет заботиться о твоем досуге, об отдыхе во время каникул.

Для тебя созданы драматический и хореографический коллективы, эстрадный оркестр. Ты сможешь интересно провести время на студенческих вечерах отдыха, попробовать свои силы в традиционных смотрах художественной самодеятельности. По путевкам профкома в зимние и летние каникулы сможешь отдохнуть в домах отдыха и санаториях, побродить по туристским тропам.

Профком института от имени трех с половиной тысяч своих членов поздравляет тебя с присвоением почетного звания студента, желает тебе все шесть лет отлично учиться и стать хорошим врачом.

ПРОФКОМ

Прозаические советы

Дорогие первокурсники!

С 1 сентября вы стали студентами 1-го Ленинградского медицинского института. Звание студента дает вам много прав, но появляются и новые обязанности.

На правах вашего декана хочу сказать вам сегодня несколько весьма прозаических истин. Все они общеизвестны. Но если бы студент сразу, с первых дней, усваивал их непреложность, скольких бы неприятных минут в деканате он избежал и как бы упростило это отношения между деканом и курсом.

Итак, стипендия. Как вы знаете, обучение в институте бесплатное. Это значит, что государство берет на себя все расходы и платит вам стипендию. Стипендия — та же зарплата, ее получают за труд. Однако стипендию получают не все студенты: при назначении ее учитываются успеваемость и материальная обеспеченность студента. В начале нового календарного года представляется документ о составе семьи и получаемой зарплате. В течение учебного семестра стипендия не назначается.

Два раза в году вы будете сдавать экзамены. Следует помнить, что к сессии допускаются студенты, получившие зачеты по всем, без исключения, предметам (в том числе и по физкультуре). Неявка на экзамен приравнивается к неудовлетворительной оценке. Пересдача с низшей оценки на высшую не разрешается. Если студент получил неудовлетворительную оценку, исправить ее он может только после окончания сессии и в этом случае лишается права на стипендию.

Без разрешения декана факультета студент не имеет права выезжать из Ленинграда.

Будьте бережны с документами: зачетная книжка и студенческий билет равноценны паспорту.

Хочу верить, что к этому не очень веселому разговору нам с вами не нужно будет больше возвращаться.

Дорогие первокурсники! Вы самые молодые в ЛМИ, на вас институт возлагает большие надежды. Разрешите пожелать вам радости в вашем большом студенческом труде.

А. МИКЛАШЕВСКАЯ,
декан I курса

ПОЗДРАВЛЯЕМ!

От имени деканата стоматологического факультета от всей души поздравляю новых студентов первого курса.

Желаю новому набору студентов-стоматологов больших успехов в учебе и общественной жизни. Пусть в полном составе курс придет к выпуску.

В. ОРЛОВ,
зам. декана стоматологического факультета

МИР ВХОДЯЩЕМУ!

ВЫ ПЕРЕСТУПИЛИ порог института, вошли в мир новых для вас понятий, представлений, образов. После восторженной сутолоки первых учебных недель вы найдете время оглянуться, чтобы присмотреться к этому новому миру, поискать в нем свое место. Возможно, в этот момент вам попадется на глаза одно из многочисленных объявлений, приглашающих на заседания студенческих научных кружков. Может быть, вам покажется заманчивой возможность изучать современные проблемы генетики, а может быть, поведет за собой давнишняя мечта стать хирургом. Не торопитесь с выбором, присмотритесь к кафедрам, клиникам, прислушайтесь к себе, к своим желаниям. Не пренебрегайте и советами старших.

В любом из кафедральных и клинических кружков студенческого научного общества (а их у нас 30) вас примут, внимательно выслушают, посоветуют, с чего начать. Бытовавшее мнение о том, что первокурсникам рано соваться в клинические кружки СНО, опровергнуто самой жизнью. Каждая клиника имеет свою лабораторию и экспериментальную базу в ЦНИЛе, где студент с первых шагов может начинать осваивать технику, кухню исследовательской работы. С этих же нижних ступенек начнет он свою работу и на любой кафедре. Прежде всего вас постараются научить читать специальную литературу, разбираться в мощном потоке современной научной информации. Потом вы подготовите свой первый реферативный доклад и вынесете его на суд товарищей. Впервые вам придется участвовать в научной дискуссии, отстаивать свои взгляды, убеждения. Долгой и кропотливой работы потребует от вас освоение методических подходов к решению научных проблем в избранной вами области. Наконец, пробьет торжественный час, когда вы поставите свой собственный эксперимент, проведете свою первую операцию, свое первое исследование. Вы не будете спать эту ночь и с замиранием сердца станете ждать своих первых результатов.

Все это вместе и составляет приобщение к науке, к таинству научного поиска. Студенческое научное общество даст вам возможность прикоснуться к нему, попробовать свои силы. Для кого-то это первое знакомство с наукой станет началом всего дальнейшего жизненного пути, ибо, по словам И. П. Павлова, «наука требует от человека всей его жизни». Для других студенческий научный кружок станет школой логического врачебного мышления, на всю жизнь привьет вкус к творческой, поисковой работе, приучит держаться на современном уровне знаний.

Вчера вы были счастливы, найдя свою фамилию в списках принятых в институт. Через пару лет вам приятно будет увидеть себя одним из докладчиков институтской студенческой научной конференции. Пройдут годы — и, кто знает, не встретим ли мы те же имена среди лауреатов Государственных премий?

Входите в науку смелее, учитесь и дерзайте! Мир входящему!

Доцент И. ФРЕЙДЛИН

СПОРТ ЛЮБИТ СМЕЛЫХ

СПОРТИВНЫЙ клуб ЛМИ поздравляет тебя, друг, со вступлением в многочисленную и трудолюбивую, жизнерадостную и остроумную армию студентов.

Ты еще не вполне почувствовал себя студентом смутно представляешь себе, что эта такое, но ты уже готов, конечно, объять необъятное, успевать везде и всюду. Еще бы! Ты молод, полон сил и энергии. И от тебя самого зависит найти точки приложения этим сокровищам. Вот одна из них — спорт.

У нас в институте десять спортивных секций, туристский клуб, круглогодично работает своя спортивная база, построенная несколько лет назад руками студентов в Лемболове.

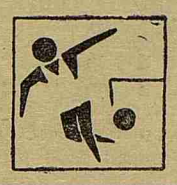

Есть у нас свои мастера баскетбола и волейбола, лыжни, водной дорожки. Есть секция регби. Ты слышал о такой спортивной игре, игре смелых и мужественных?

Мы надеемся, что и ты скоро станешь в ряды наших мастеров. Спортивный клуб ждет тебя, первокурсник!

СПОРТКЛУБ

ДНД И СТУДЕНТ

ДОРОГИЕ коллеги! Дружинники ДНД-19 поздравляют всех первокурсников с началом замечательного этапа вашей жизни — шести студенческих лет!

Каждому медику должно быть свойственно отдавать самого себя для счастья человека. Это умение пригодится и в нашем деле, мы говорим о добровольной народной дружине 1-го ЛМИ. Мы ждем, друзья, что многие из вас присоединятся к первокурсникам 1969 года Попову, Хазанову, Галустьяну, Джаши, Хинчикашвили, Енукашвили.

Те, кто сумеет проявить себя в рейдах по охране порядка на территории института и соседних улицах, получат право в следующем учебном году работать в составе оперативного отряда ДНД.

Дружинники 1-го ЛМИ давно стали грозой дебоширов и пьяниц, хулиганов и фарцовщиков. Разумеется, что такую важную работу могут выполнять только лучшие студенты, только люди с чистыми руками, горячим сердцем и холодной головой. Мы уверены, что найдем среди вас своих товарищей.

Штаб ДНД-19

ТЫСЯЧИ ТВОИХ ДРУЗЕЙ

ДОРОГИЕ первокурсники! Коллектив фундаментальной библиотеки института горячо поздравляет вас с началом первого студенческого года.

Позади остались волнения и тревоги вступительных экзаменов, сделан первый шаг. Впереди — шесть долгих лет.

Лучшие профессора и преподаватели передадут вам свои знания, поделятся богатейшим опытом, но без самостоятельной работы с книгой, без постоянного знакомства с новейшими достижениями отечественной и зарубежной медицины вы не сможете овладеть своей профессией. И здесь вашим первым помощником и другом станет наша библиотека, одно из старейших и крупнейших медицинских книгохранилищ страны.

В фонде библиотеки насчитывается 592 000 экземпляров книг. Широко представлена отечественная и зарубежная медико-биологическая, физико-химическая, учебная, общественно-политическая, художественная литература.

Ежегодно к нам поступает около 30 000 экземпляров книг и 478 названий отечественных и зарубежных журналов по перечисленным отраслям знаний.

В библиотеке хранятся редкие старинные издания, выделенные из общего фонда. Это книги основоположника современной анатомии Андреаса Везалия (1604 г), сочинения известного хирурга Вильгельма Фабрициуса (1652 г.), «Канон врачебной науки» Авиценны (1555 г.), прижизненные издания отечественных авторов — Н. М. Амбодика-Максимовича, автора первого русского руководства по акушерству (1784—1786 гг.), основоположника науки об оживлении Ефрема Мухина (1805—1831 гг.), выдающегося русского физиолога А. М. Филомафитского (1848 г.) и другие.

Широко представлена справочно-библиографическая литература: отечественная и иностранная, дореволюционная и советская. Библиотека располагает системой каталогов и карточек, которые дают возможность легко и быстро найти требующуюся литературу.

У нас систематически организуются книжные выставки, тематические обзоры новейшей литературы. Большой популярностью пользуются обзорные доклады медицинской литературы, с которыми выступают научные сотрудники института. В библиотеке регулярно проводятся встречи с писателями и поэтами Ленинграда.

Два раза в месяц (10-го и 25-го) проводятся «дни информации» с демонстрацией новых поступлений научно-медицинской и общественно-политической литературы.

Дорогие друзья, мы ждем вас и не сомневаемся в том, что вы станете активными и аккуратными читателями, будете строго соблюдать правила пользования библиотекой, беречь книги и возвращать их в срок.

А. ГЕЛЬФГАТ,
директор библиотеки

Редактор Л. НАДЕЖКИН

М-26696 Заказ № 1053
Типография им. Володарского Лениздата, Ленинград, Фонтанка, 57.