Пролетарии всех стран, соединяйтесь!

Пульс

Орган парткома, ректората, комитета ВЛКСМ, профкома и месткома 1-го Ленинградского медицинского института имени акад. И. П. Павлова

№ 28 (1352) | Понедельник, 22 сентября 1969 г. | Год издания 41-й | Цена 1 коп.

Руководитель и кафедра

В ПОВЕСТКЕ дня партийного собрания стояли два вопроса — самоотчет коммуниста профессора А. Н. Аравийского и доклад профессора С. М. Курбангалеева об итогах прошедшего года на кафедре общей хирургии.

РАБОТА коммуниста-руководителя, естественно, тесно переплетается с работой кафедры и во многом определяет ее лицо. С внешней стороны самоотчет профессора Аравийского был предельно скромным и лаконичным. Однако если внимательно приглядеться к цифрам и фактам самоотчета и выступления партгруппорга В. А. Забойкиной, вырисовывается портрет ученого-коммуниста, сохранившего лучшие традиции кафедры, которую он принял 13 лет тому назад, создавшего хороший, работоспособный коллектив и достойно представляющего советскую науку за рубежом.

17 диссертаций (из них 5 докторских), законченных под руководством профессора А. Н. Аравийского, 10 докладов на международных съездах и симпозиумах, широкое выступление в советской и зарубежной научной прессе, почетное членство в 6 научных обществах социалистических и капиталистических стран, активная пропаганда достижений советской науки за рубежом убедительно отражают научную и гражданскую активность профессора-коммуниста, одного из ведущих дерматологов страны.

Работа философского семинара, руководимого профессором А. Н. Аравийским, признана хорошей. Кафедрой взяты обязательства к столетию со дня рождения В. И. Ленина, которые успешно выполняются.

К сожалению, менее полное отражение в самоотчете и в содокладе партгруппорга получили вопросы подготовки кадров, совершенствования учебного процесса, роста молодых ассистентов.

Хирурги — об итогах года

ДОКЛАД профессора С. М. Курбангалеева, содоклад члена партбюро Г. В. Кириной, выступление партгрупорга М. Б. Ралля полно отразили работу кафедры общей хирургии и ее партгруппы.

С переездом основной базы кафедры на территорию института условия для работы улучшились.

На кафедре систематически ведется методическая работа. Составлены собственные оригинальные методические разработки с учетом специфики факультетов и отделений. Собран материал для витрин и музея. На лекциях используются таблицы, фильмы на 5—6 минут, диапозитивы. Однако, как отметил профессор Курбангалеев, в проведении учебной работы имеются трудности. Так, из-за малой вместимости аудитории приходится дублировать каждую лекцию трем потокам; аудитория по-настоящему не кинофицирована.

Большая работа проводится СНО кафедры. Достаточно сказать, что в прошлом учебном году в кружке занималось 55 студентов. Они сделали 31 реферативный доклад, доложили результаты 15 научных работ, всего же было разработано 23 научных темы. За отличную работу СНО кафедры награждено дипломом.

Преподаватели кафедры устраивают один раз в месяц так называемый коллективный выход в общежитие. Однако, как сказал в прениях партгрупорг клиники М. Б. Ралль, иногда отдача такой воспитательной работы невелика. Так, в общежитие на встречу с преподавателями (14 сотрудников) пришло всего 35 студентов. Кафедра пригласила действительного члена АМН профессора А. Н. Филатова, который собирался рассказать студентам о новом в переливании крови, однако студенты не собрались. По-видимому, происходит это из-за нерадивости курсовых студенческих организаций.

Основные направления научной работы кафедры тесно переплетаются с лечебной. Это — лечение нейрососудистой патологии, абдоминальная патология, апробирование и внедрение новых лекарственных средств.

Все работы имеют большой выход в практику. Актуальность вопросов видна хотя бы из перечисления проблем, изучаемых в области анестезиологии: регионарная и общая перфузия в эксперименте для лечения шока и в реаниматологии, регионарная перфузия в клинике, апробация новых отечественных наркотических средств, использование аэрозолей оригинальных составов для профилактики и лечения легочных осложнений; особое ведение наркоза при операциях на тройничном нерве и т. д. Сотрудниками кафедры сделан ряд рационализаторских предложений и изобретений (Г. Е. Бухтеева, М. А. Кацадзе, А. В. Миклашевская).

И докладчик и выступающие в прениях отметили ряд нерешенных проблем, мешающих развертыванию научной и особенно лечебной работы. Это прежде всего недостаточное количество коек, теснота, большие палаты; подсобные помещения весьма ограничены; операционные дни приходится чередовать с кафедрой урологии, где большинство операций — гнойные (одна операционная). Отсутствует вторая перевязочная. Пока нет хорошо оборудованного рентгеновского блока для нейрососудистой диагностики.

Г. В. Кирина отметила в своем выступлении большую активность коллектива клиники, много делающего для улучшения работы.

Весь коллектив включился в соревнование за звание коллектива коммунистического труда, в соревнование к 100-летию со дня рождения В. И. Ленина. Обязательства сотрудников содержательны, конкретны и успешно выполняются.

Были отмечены упущения в работе профбюро клиники — задолженность по профсоюзным взносам, недостаточное внимание к организации отдыха сотрудников, срывы в работе дружины.

К недостаткам работы партгруппы следует отнести неравномерное распределение общественной работы среди коммунистов. Так, не имеет постоянного поручения коммунист Г. И. Прудников, в то время как коммунист А. И. Гошкина является одновременно руководителем СНО, членом парткома и в прошлом году отвечала за внеучебную воспитательную работу кафедры.

М. А. Сресели подчеркнул ценные качества коммуниста-руководителя С. М. Курбангалеева — необыкновенную отзывчивость, умение контактироваться с людьми, подходить к вопросам с широких, партийных позиций.

Собрание положительно оценило работу кафедры общей хирургии.

Н. ТЕНИГИНА

С широких партийных позиций

В ПРОШЕДШИЙ четверг в курсовых партийных организациях прошли собрания. Коммунисты обсуждали итоги летней практики студентов, отчеты кафедр, слушали информации о подготовке к ленинскому юбилею, о проведении в комсомольских организациях Ленинского зачета, об итогах нового приема на I курс. Почти каждое собрание начиналось приятным для организации событием — разбором заявлений о приеме в партию.

Сегодня мы рассказываем о собраниях в парторганизациях III—IV курсов и стоматологического факультета.

В курсовых парторганизациях

ПРАКТИКА — ДЕЛО СЕРЬЕЗНОЕ

КОММУНИСТЫ стоматологического факультета 11 сентября собрались на свое первое в начавшемся учебном году собрание. Обычно атмосфера такого собрания своеобразна. С одной стороны, чувствуется приподнятость, как при всякой встрече товарищей по работе после долгого перерыва. С другой, собрание еще «не вошло в форму», все еще настроены немножко по-летнему, по-отпускному и говорят больше друг с другом, чем с трибуны.

Торжественным и праздничным было первое собрание для кандидата в члены КПСС ассистента кафедры хирургической стоматологии Генриха Хацкевича. Единогласным решением собрания он принят в члены партии. Самый молодой коммунист и самый молодой преподаватель на факультете, Хацкевич сумел тем не менее завоевать подлинное уважение и своих товарищей и студентов — комсомольцев IV курса, где он по заданию партийного бюро помогает вести идейно-воспитательную работу.

Собрание тепло поздравило Г. А. Хацкевича и пожелало ему быть таким же активным коммунистом и успешно защитить уже завершенную кандидатскую диссертацию.

Основным вопросом повестки дня было обсуждение итогов летней производственной практики студентов-стоматологов. В докладе доцента Л. М. Перзашкевича, ответственного за студенческую практику, был дан развернутый анализ результатов «пробы пера» молодых стоматологов. 204 студента (IV курс дневного и V курс вечернего отделений) работали в 33 поликлиниках Ленинграда и Ленинградской области. Практика в этом году прошла очень четко и организованно, в чем немалая заслуга преподавателей-коммунистов В. П. Мудролюбовой, Г. А. Хацкевича, Е. М. Громовой, а также доцента Б. К. Костур и ассистента В. Е. Крекшиной.

Докладчик называет фамилии студентов, особо отличившихся на практике. Это Г. Кляйн (455-я гр.), А. Кравченко (458-я), Г. Лучутенкова (451-я), О. Ландвер (456-я), Н. Яковлева (457-я), Т. Подольская, В. Иванов (460-я), В. Горбачев (453-я), В. Курчавов (458-я), А. Рабинович, С. Оганесян (581-я), В. Богрец, Л. Величко (585-я), М. Левадная (586-я), Т. Семинихина (584-я гр.). Они отмечены администрацией поликлиник, как вполне сформировавшиеся, отлично подготовленные врачи, почти все эти студенты получили первые в своей жизни благодарности от больных.

К сожалению, не все практиканты из тех, кто летом впервые вел самостоятельный прием в стоматологических поликлиниках, заслужили одобрение старших и благодарность своих пациентов. Крайне низкую подготовку показали студенты Л. Ница (460-я гр.), А. Филиппова (460-я гр.), Д. Тарасюк (582-я гр.). А студентка Л. Павлихина (582-я гр.) успела «заработать» за грубость и недисциплинированность даже первый специальный рапорт главврача! Очень тревожный симптом для выпускницы института!

Далее, докладчик предложил уже сейчас побеспокоиться об организации зимней практики. Зимой количество свободных рабочих мест в ленинградских поликлиниках окажется резко ограниченным, и надо шире использовать поликлиники северо-западных городов в соседних областях, где все ведущие специалисты — воспитанники Ленинградской стоматологической школы.

В прениях по докладу выступили декан стоматологического факультета О. И. Елецкая, ассистенты И. И. Палкин, М. М. Соловьев, Е. Г. Криволуцкая, студент В. Горбачев.

О. И. Елецкая, отметив хорошую организацию практики в этом году, поддержала предложение об увеличении клинических баз и просила преподавателей обратить особое внимание на тех немногочисленных студентов, которые в силу слабой подготовки плохо справились с программой практики.

Выступление М. М. Соловьева было посвящено практике группы студентов-стоматологов в ГДР. Тщательный отбор кандидатов, хорошая организация и исключительно ответственное, добросовестное отношение самих студентов (прежде всего старосты группы В. Ольшевского) к работе за рубежом сделали поездку в ГДР интересной и полезной.

Несколько хуже обстояло дело с ответным визитом в наш институт студентов-стоматологов из ГДР.

(Окончание на 2-й стр.)

И дождь не помеха

УХОДИТ вдаль широкая полоса убранного поля, а рядом еще сочные заросли моркови. Десятки гектаров заняты в совхозе «Федоровское» морковью, свеклой, картошкой. В сентябре на этих полях хозяйничают студенты ЛМИ.

Как обычно, в первые дни далеко не всем удается выполнить нормы, тем более, что они солидны, без скидок на неопытность. Но чем дальше, тем лучше идут дела. Вот если бы еще дожди не мешали! 14 бригад образовано из студентов II и III курсов, отправленных на уборку урожая. Четко разграничены функции: сбор картофеля, сортировка, выдергивание моркови, обрезание ботвы и т. д.

В тот день, когда студент Борис Федотов делал эти снимки в совхозе, стояла отличная погода, элмэишники работали хорошо. Просьба Федотова назвать лучших была удовлетворена моментально. «Пиши, — сказали ему,— бригада стоматологов II курса, бригадир Тамара Назарова—лучшая на сортировке картофеля». Знакомьтесь, вот эта бригада — на снимке слева.

Были названы фамилии студенток 306-й группы Н. Чубаровой, Г. Гладковой, М. Кравченко — девушки каждый день выполняют норму на уборке свеклы. Вы видите их на нашем втором снимке.

Ребята просили обязательно упомянуть в газете бригаду грузчиков, отлично работающую на уборке моркови. Это стоматологи со II курса — В. Головин, Л. Розенберг, М. Курапеев, Л. Толмачев и их бригадир В. Хибаров.

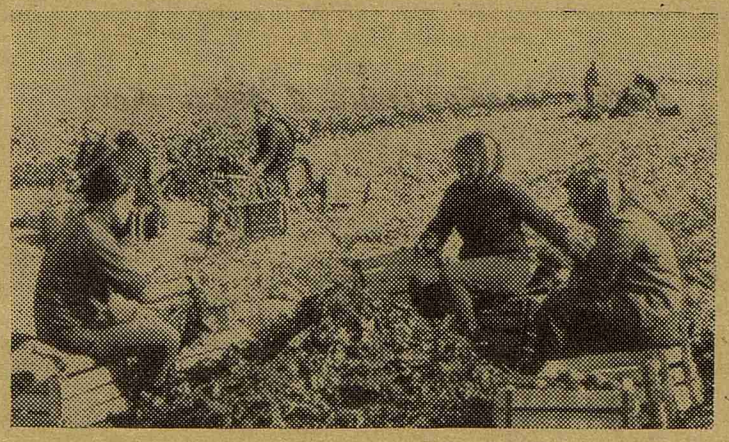

И ДОЖДЬ НЕ ПОМЕХА.

А ЭТО еще два кадра из фоторепортажа о «Федоровском». Третьекурсница Александра Федорова (на снимке справа, рядом с ней — Г. Хлюдзинская) — из тех студентов, которые считают: чем лучше работает каждый на поле, тем скорее можно вернуться в институт. Саше уже удается перевыполнять норму. Если пройти по полосе, убранной ею, не найдешь ни одной «забытой» картофелины.

На нижнем снимке: бригада грузчиков — Д. Капустин, В. Бутченко, Е. Мишин, С. Носырев из 310-й группы и Б. Даварашвили из 320-й. За сутки они нагружают овощами 8 прицепов, а в каждом из них по 4 тонны. В комментариях эти цифры не нуждаются.

ПРИМИТЕ НАШУ БЛАГОДАРНОСТЬ

ЛЕНИНГРАДСКОМУ МЕДИЦИНСКОМУ ИНСТИТУТУ

Ректору института
В. А. МИНЯЕВУ
Секретарю парткома
В. Н. ТКАЧУКУ
Председателю месткома
В. Н. БОРЦОВУ

Дорогие товарищи!

С чувством глубокого удовлетворения мы читали ваше теплое приветствие, адресованное от имени коллектива вашего института делегации нашей партии на международном Совещании коммунистических и рабочих партий.

Примите нашу благодарность за высокую оценку деятельности нашей партии против происков империализма, против агрессии, за мир и дружбу между народами.

Желаем коллективу института—преподавателям, студентам, рабочим и служащим — успехов в учебе и труде.

С коммунистическим приветом
М. ВИЛЬНЕР,
генеральный секретарь ЦК компартии Израиля
Тель-Авив.

ПРОДОЛЖАЕМ РАЗГОВОР О ЛЕТНЕЙ ПРАКТИКЕ

МЕСЯЦ—ЭТО ОЧЕНЬ МАЛО

МЕСТОМ практики я выбрала Сланцы. Туда посылали всего пятерых студентов, и я подумала, что простор для деятельности там должен быть широким. Так оно и оказалось. Жили мы в той же больнице, где и работали. Это было очень удобно: буквально в любую минуту по телефонному звонку бежали ассистировать в операционную, принимать роды, помогать в приемном покое. На отделениях работали по одному, по двое, друг другу не мешали.

Если говорить о циклах, то больше всего практических навыков и знаний я получила на акушерстве, хотя цикл этот можно сократить до 7—9 дней без всякого ущерба.

Очень многое зависит от руководителя, с которым приходится работать каждый день, который должен учить и объяснять. Нам на акушерстве в этом смысле повезло: таким опытным, спокойным, умным наставником была для нас Н. А. Смирнова, зав. родильным отделением. Мы выполняли, в сущности, всю работу акушера-гинеколога: принимали роды, делали абразии, обследовали беременных и рожениц, вели больных, ассистировали на гинекологических операциях, самостоятельно делали обходы, назначения, оформляли и заполняли истории болезни, родов. Этот цикл дал мне гораздо больше, чем все теоретические занятия по акушерству в институте.

Следующий цикл—хирургия—тоже прошел очень хорошо: почти каждый день—ассистенция на операции, иногда на двух-трех (если бывали экстренные операции, нас по телефону вызывали вечером и ночью). Разрешали оперировать и самостоятельно.

Интересной была работа в приемном покое, где нужно было и дифференцировать заболевания брюшной полости у больных с острым животом, и оказывать хирургическую помощь больным с ушибами, ранами, панарициями, т. е. работать и головой, и руками. Много дали нам часы, проведенные в перевязочной. А вот приемы в поликлинике показались неинтересными, однообразными; часто у нас не хватало знаний и опыта, чтобы быстро ставить диагнозы и тут же назначать лечение.

Цикл терапии прошел менее интересно и очень быстро. Во-первых, нужно конкретно определять круг навыков и патологий, с которыми практикант должен ознакомиться, определять, сколько времени отводится ему для работы в лаборатории, на физиотерапии, рентгенотерапии, а то приходится прямо метаться от одного кабинета к другому и узнавать обо всем понемногу... т. е. ничего. Во-вторых, нужно, чтобы непосредственный руководитель практики хотя бы частично был освобожден от своих повседневных обязанностей и уделял больше времени и внимания студентам, тогда работа с практикантами не будет пускаться на самотек, а нам не придется самим искать себе занятия.

И еще. Наши предшественники—курсы, у которых производственная практика после четвертого года обучения длилась не один месяц, как у нас, а два, были в более выгодном положении. Месяц — это очень мало. Особенно короткий цикл по терапии, не успеваешь проследить динамику заболевания своих больных, узнать многое из того, что хотелось бы узнать на своей первой врачебной практике.

Л. БИЛЬДЮК,
студентка 520-й группы

ПРАКТИКА — дело серьезное

(Начало на 1-й стр.)

Отвечавший за работу с немецкими студентами И. И. Палкин справедливо сетовал на отсутствие четкой программы практики. Летом создалось совершенно недопустимое положение: перед самым приездом немецких студентов (заранее обусловленном!) в кабинетах первой городской поликлиники... начался ремонт. Вышли из строя (в который раз!) старые, давно негодные бормашины. А ведь студенты из ГДР приехали знакомиться с постановкой дела! «Стыдно было показывать», — сказал И. И. Палкин. Он предложил в будущем проводить практику иностранных студентов не на базе факультета — в первой городской стоматологической поликлинике, а... в обычных (но хорошо оснащенных) поликлиниках города!

У присутствующих на собрании невольно возникла мысль: а может быть, лучше привести наконец в порядок собственное хозяйство!

Об этом говорил в своем выступлении и студент В. Горбачев, который отметил также несогласованность учебной программы по ортопедической стоматологии с программой производственной практики. Так, съемное протезирование входит в программу производственной практики, а изучать этот вид зубных протезов студенты начинают лишь на V курсе, т. е. после практики.

Партийное собрание приняло решение, в котором положительно оцениваются итоги летней производственной практики и ставится вопрос о преодолении некоторых недостатков, отмеченных в докладе и в прениях.

Затем декан О. И. Елецкая сделала сообщение об итогах нового приема на I курс стоматологического факультета, а секретарь партбюро Е. Г. Криволуцкая проинформировала коммунистов о проведении Ленинского зачета на стоматологическом факультете.

Б. ПАВЛОВ

Из почты «Пульса»

СПАСИБО, ЗОЯ ИВАНОВНА!

Через газету «Пульс» прошу передать мою большую благодарность доктору медицинских наук доценту кафедры легочного туберкулеза Зое Ивановне Костиной.

В 1965 году я заболела амилоидозом внутренних органов, состояние было очень плохим, казалось, что надежды на выздоровление совсем нет.

Но в Киевском областном госпитале мне рассказали о Зое Ивановне Костиной, работающей над проблемой амилоидоза. Это тема ее докторской диссертации. Я написала письмо Зое Ивановне и через неделю получила ответ с разрешением приехать в Ленинград на лечение. Вот так я оказалась в клинике легочного туберкулеза 1-го ЛМИ и пролежала в ней почти полгода—с января по июнь 1966 года. Курс лечения прошел успешно, мне стало лучше. Но этим дело не ограничилось. С июня 66-го года я высылаю Зое Ивановне свои анализы и в соответствии с ними она назначает лечение. Сейчас я чувствую себя замечательно. Большое спасибо вам, Зоя Ивановна, за все, что вы сделали для спасения моей жизни.

А. РУДЕНКО

Хроника

Почетное звание

Указом Президиума Верховного Совета Армянской ССР заведующему кафедрой урологии нашего института засл. деятелю науки РСФСР профессору А. М. Гаспаряну за выдающиеся заслуги в области здравоохранения, за многолетнюю плодотворную работу по подготовке высококвалифицированных медицинских кадров присвоено почетное звание заслуженного деятеля науки Армянской ССР.

17 июля в Президиуме Верховного Совета Армении в торжественной обстановке председатель Верховного Совета Армянской ССР Н. Х. Арутюнян вручил профессору А. М. Гаспаряну грамоту о присвоении почетного звания, сердечно поздравил его и пожелал новых успехов.

ГОСТИ ИЗ ГДР

13 сентября к нам приехала делегация Медицинской академии Эрфурта в составе терапевта доцента Фиринга и микологов доцента Коха и доктора Кох. Делегация подробно ознакомится с терапевтическими и дермато-венерологической клиниками нашего института в соответствии с договором о непосредственном межинститутском сотрудничестве, существующем между Эрфуртской медицинской академией и 1-м ЛМИ.

Гости из ГДР пробудут в нашем институте до 5 октября. Они ознакомятся с Ленинградом, с его историческим и революционным прошлым. Эрфуртская делегация уже посетила места, связанные с жизнью и деятельностью В. И. Ленина; экскурсоводом был доцент И. М. Щербаков.

Новые поступления в библиотеку

Книги о В. И. Ленине

Копнин П. В. «Философские идеи В. И. Ленина и логика». М., 1969 г.

Маслов Н. И. «Ленин как историк партии». Л., 1969 г.

Мясников А. С. «В. И. Ленин и М. Горький. К 100-летию со дня рождения В. И. Ленина». М., 1969 г.

Горбунов Н. П. «Как работал Ленин» (2-е издание). М., 1969 г.

Наш Ильич. **Москвичи о Ленине.** Воспоминания, письма, приветствия. М., 1969 г.

Ленин в Польше. Фильм о счастливом человеке. М., 1968 г.

Рассказы о В. И. Ленине. На франц. яз. М., 1968.

Семья Ульяновых. На англ. яз. М., 1968.

Пришло в деканат письмо

МОЛОДЫМ ДОКТОРАМ — БОЛЬШОГО БУДУЩЕГО

В терапевтическом отделении Петродворцовой больницы летом проходили практику студенты V курса 1-го медицинского института. Мы, больные этого отделения, просим отметить студентку Ирину Михайловну Кузьминчук за хорошее отношение к делу, за внимание и чуткость к больным. От души желаем ей большого будущего.

ЕРЕМЕЕВА, СПИРИДОНОВА, БУБНОВА, БОБРИКОВА

Памяти Т. Р. Делль

Нет больше Татьяны Робертовны Делль... Ушел из жизни прекрасный человек, умный и добрый, самоотверженно любивший жизнь и труд.

Со времен студенчества Татьяну Робертовну глубоко волновали современные проблемы биологической науки. После окончания университета в 1941 году она посвятила свою жизнь исследовательской работе и преподаванию. Ее внимание занимали изыскания в области генетики, морфогенеза и гуморальной регуляции. Стремление к познанию — органическая потребность ее ума и души. Т. Р. Делль была серьезным и вдумчивым научным работником. Ее последние работы относились к области экспериментальной эндокринологии и были посвящены исследованию щитовидной железы при различных нарушениях гормонального баланса в организме.

Студенты помнят ее лекции и занятия: живые и остроумные по изложению, с глубоким и серьезным проникновением в содержание материала. Татьяна Робертовна учила биологии и обаянием своей личности учила молодых людей человеческой доброте, требовательности к себе, взаимопомощи.

Т. Р. Делль жила интересами кафедры биологии, откликалась на все события нашей жизни деятельно и с энтузиазмом.

Мы, работавшие рядом с Татьяной Робертовной, знали ее верным товарищем, умным, тактичным и неизменно жизнерадостным.

Такой мы сохраним ее в наших сердцах.

Группа товарищей

М-26814 Заказ № 1203 / Редактор Л. НАДЕЖКИН
Типография им. Володарского Лениздата, Ленинград, Фонтанка, 57.