Пролетарии всех стран, соединяйтесь!

Пульс

Орган парткома, ректората, комитета ВЛКСМ, профкома и месткома 1-го Ленинградского медицинского института имени акад. И. П. Павлова

№ 29 (1353) | Понедельник, 29 сентября 1969 г. | Год издания 41-й | Цена 1 коп.

ПАРТИЙНОЕ ПРОСВЕЩЕНИЕ

В НОВОМ УЧЕБНОМ ГОДУ

ГЛУБОКО ИЗУЧАТЬ ЛЕНИНСКОЕ НАСЛЕДИЕ

1 октября начинается новый учебный год в системе политического просвещения. Партийная организация института готовится провести этот учебный год целеустремленно, организованно, на высоком идейно-теоретическом уровне.

Для нового учебного года — года подготовки и проведения столетнего юбилея со дня рождения Владимира Ильича Ленина — первейшей задачей явится углубленное изучение ленинского теоретического наследия в тесной связи с современной практикой борьбы за победу социализма и коммунизма. В этом направлении важное место должно занять изучение материалов московского (1969 г.) международного Совещания коммунистических и рабочих партий.

Организационно система партийного просвещения не меняется по сравнению с предыдущим годом. Для высшего звена, в котором будут заниматься профессора, преподаватели, врачи, продолжат работу два цикла теоретических семинаров: «Ленинская теория социалистической революции и ее дальнейшее развитие в документах международного коммунистического движения» и «Методологические проблемы современной медицины». Первая тема для всех слушателей теоретических семинаров общая и посвящена итогам проходившего в июне в Москве международного Совещания коммунистических и рабочих партий. Дальнейшее изучение вопросов в каждом цикле, как на лекциях, так и на групповых занятиях, будет проходить раздельно, в соответствии с существующими учебными планами. Методическое руководство семинарами, как и прежде, возложено на кафедры истории КПСС и философии.

В среднем звене партийного просвещения — школе основ марксизма-ленинизма — в этом году будут изучаться вопросы научного коммунизма. Руководить школой поручено преподавателю кафедры философии И. Г. Ворожейкину.

В начальных политшколах и кружках по изучению международного коммунистического и рабочего движения важнейшими разделами учебной программы явится изучение тезисов ЦК КПСС и других документов партии к 100-летию со дня рождения В. И. Ленина, материалов московского международного Совещания.

Партийный комитет, партийные бюро, партгрупорги провели большую работу по комплектованию системы партийного просвещения. Сейчас на очереди важная задача повседневного руководства партийной учебой. Необходимо, в частности, наладить твердый и принципиальный контроль за идеологическим ростом коммунистов. Ведь проводимые лекции, занятия, консультации являются организационными формами партийной учебы, основным же ее содержанием остается тщательная, углубленная самостоятельная работа над трудами классиков марксизма-ленинизма, над новейшими партийными документами, анализ текущих событий, умение сочетать революционную теорию с политической, педагогической и трудовой практикой. В этом — первейшая обязанность каждого коммуниста.

О. ЦУКЕРШТЕЙН

Первая лекция—второго октября

В четверг, 2 октября, в 17 час. в пятой аудитории для слушателей всех теоретических семинаров системы партийного просвещения состоится лекция на тему: «Основные проблемы международного Совещания коммунистических и рабочих партий (Москва, 1969 г.)». Лектор — доктор исторических наук С. А. Могилевский.

Разговор о тебе, первокурсник!

ЧТО ЕСТЬ ПРИЗВАНИЕ?

ЕСЛИ спросить студентов-первокурсников, почему они пошли в медицинский вуз, то 80 процентов из них ответят: «По призванию». Но это еще не призвание. Вероятно, точнее будет назвать это чувство интересом к медицине. Призвание придет позже, когда появится прочный базис — знания. Вот этот базис надо закладывать с первых дней учебы.

Испокон веков считается, что анатомия—это то самое сокровенное, что определяет жизнь первокурсника. На кафедре вырабатывают главное условие успеха — умение систематически, ежедневно, скрупулезно учить заданное. Преподаватели-анатомы довольны первыми результатами занятий. Первокурсники собранны, активны. Зачет, который начнется 6 октября, покажет, не явилось ли первое впечатление обманчивым.

Физику и химию сдают при поступлении в институт. Почти у всех первокурсников по этим предметам 4 и 5. Появляется психологически оправданная самоуверенность. Вот тут-то и надо полностью отрешиться от мысли, что хорошая оценка на вступительных экзаменах означает глубокое знание предмета. Переоценка своих знаний влечет за собой другую ошибку: изучение химии отодвигается на задний план, ближе к зачету, еще дальше — к экзамену. А на экзамене приходится очень туго. Могу поделиться собственным печальным опытом: зубрили анатомию, латынь, а по химии учебник открывали редко, верили в могущество своей пятерки. В результате во время сессии всей нашей группе было очень грустно.

Кстати, о группе. От нее зависит очень многое. Надо сразу же объединиться, сдружиться. Помню, как мы все вместе ходили в музеи, в Филармонию, гуляли по городу, устраивали групповые собрания с чаем, читали новые книги и даже выпускали по очереди групповую газету: «Почистим косточки». И очень много занимались вместе, по двое-трое, а перед экзаменами повторяли материал почти всей группой. Мы пронесли свою дружбу через все годы учебы.

А к химии надо отнестись со всей серьезностью. Лекции — обязательно регулярно прорабатывать и не стесняться спрашивать у преподавателей обо всем, что было не понятно. На кафедре считают, что многим студентам следует еще раз проработать школьный учебник, тогда будет легче понять новый материал. И еще очень важно научиться математически мыслить.

Это же математическое мышление нужно и при изучении физики. Преподаватели рекомендуют всем первокурсникам освежить в памяти хотя бы начала математики, которые излагаются в школе, а неуверенным в себе студентам полезно повторить и школьный курс физики.

Трудно учиться на первом курсе. Но... жребий брошен. Путь к призванию, тому, что привело тебя в медицинский институт, лежит через упорный труд.

В. БАБИНИНА

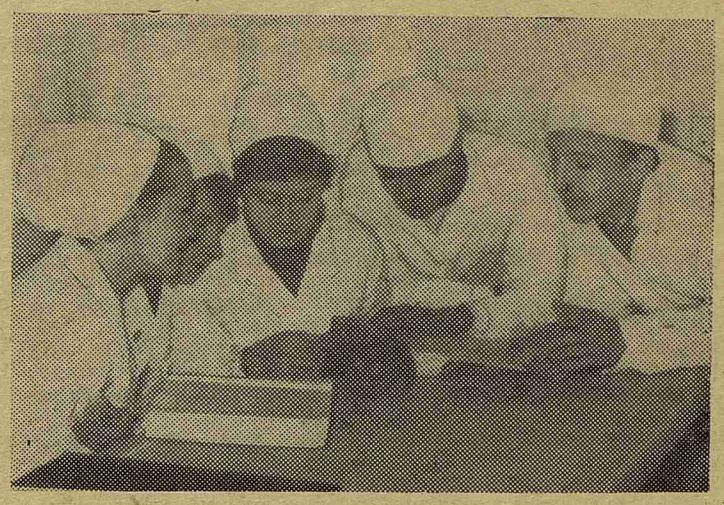

В учебнике анатомии прочитаны первые страницы, «вызубрены» три десятка труднопроизносимых латинских названий, а впереди их великое множество, и еще 500 страниц учебника. Впереди полтора года работы на кафедре анатомии. На снимке: первокурсники готовятся к занятию.

ЙЕМЕНСКОЙ Арабской Республике— семь лет

26 сентября йеменский народ, его многочисленные друзья во всем мире отмечали 7-ю годовщину образования Йеменской Арабской Республики.

В зале Ученого совета накануне праздника собрались представители ректората, парткома, комитета комсомола, интерсовета, чтобы поздравить йеменских студентов, обучающихся в 1 ЛМИ.

Глубокое понимание проблем молодой республики, солидарность в ее борьбе против сил международной реакции, за мир и социальный прогресс прозвучали в выступлениях профессора В. А. Дунаевского, преподавателей Е. Е. Боборыкиной, В. Ф. Самсоновой, Ю. С. Астахова, студентки Л. Шкоды.

С интересными сообщениями о своей стране выступили Мухаммед Сухейл, Яхья Мухаммед, Ясин Абдуль Варис.

Наших друзей поздравили представители национальных землячеств Ливана, Сирии, Судана, Сьерра-Леоне и ГДР.

ПРАЗДНИК МОЕГО НАРОДА

26 СЕНТЯБРЯ — большой праздник народа Йемена. Это день победы революции. Долгим был путь к этому дню.

С 1918 года Йемен — абсолютная монархия, которая опиралась на самые реакционные слои населения: шейхов племен, крупных феодалов, духовенство, крупную буржуазию. Режим короля препятствовал экономическому и социальному развитию страны. Промышленность была развита слабо: имелись только мелкие предприятия. Медицинское обслуживания населения находилось на низком уровне: до революции было всего три больницы. Не уделялось внимание просвещению: были три средние школы на всю страну. Создание каких-либо политических или общественных организаций было запрещено. Неоднократные попытки свергнуть власть короля жестоко подавлялись. Лучшие сыны йеменского народа попадали в тюрьмы, погибали, их место занимали все новые и новые борцы за свободу.

7 лет назад победила революция, власть короля была свергнута и провозглашена Йеменская Арабская Республика.

Республиканское правительство приступило к ликвидации вековой отсталости страны. Были конфискованы земли, принадлежавшие членам королевской семьи и активным монархистам. Намечены и осуществляются планы по развитию сельского хозяйства и промышленности. Приняты меры по развитию здравоохранения и просвещения: построены новые больницы, и двери многих школ открыты для народа. А с 1963 года в городе Таизе начал работать сельскохозяйственный институт.

Вскоре после провозглашения Йеменской Арабской Республики монархисты с помощью Англии, американских нефтяных монополий и саудовско-аравийской монархии предприняли попытку вооруженным путем ликвидировать республиканский строй и развязали гражданскую войну. В борьбе против объединенных сил внутренней и внешней реакции Йеменской Республики помогали дружественные государства. Среди них Советский Союз и ОАР.

И сейчас империалистические державы, их агенты и некоторые консервативные представители арабских стран не хотят мириться с существованием молодой Йеменской Республики, стремятся помешать ее развитию путем политического давления и экономической блокады. Но у йеменского народа много друзей среди народов арабских стран и стран социалистического лагеря. Как и все свободолюбивые народы йеменский народ выступает за мир и осуждает грязную войну, развязанную израильскими агрессорами.

Народ Йеменской Арабской Республики уверен, что победа революции будет закреплена, что будет построено социалистическое общество, самое справедливое на земле.

Мухаммед СУХЕЙЛ

ЖИЗНЬ— НАУКЕ

К 70-ЛЕТИЮ ПРОФЕССОРА А. В. КИБЯКОВА

27 СЕНТЯБРЯ исполнилось 70 лет со дня рождения и 45 лет научно-педагогической и общественной деятельности члена-корреспондента АМН СССР профессора Алексея Васильевича Кибякова.

Выдающийся советский физиолог, ученик Н. А. Миславского и А. Ф. Самойлова, Алексей Васильевич Кибяков является одним из создателей теории химической передачи возбуждения в синаптических структурах. Ему принадлежит заслуга обнаружения химической передачи импульсов с центростремительных нервных волокон на сосуды при антидромном сосудорасширении. Он первый доказал, что передача возбуждения с одного нейрона на другой осуществляется при участии химического посредника — ацетилхолина, а также обнаружил и другой медиатор адреноподобного действия.

Начиная с 1949 года, А. В. Кибяков и его сотрудники исследовали значение гормонов хромафинной ткани надпочечников для синтеза медиатора симпатической нервной системы и гормонов поджелудочной железы — для синтеза холинэргического медиатора.

А. В. Кибяковым впервые была высказана мысль о транспорте медиатора по аксону, о безимпульсном механизме передачи трофических влияний нервной системы.

Занимаясь исследованиями локализации синтеза медиаторов, Алексей Васильевич показал, что у беспозвоночных животных синтез медиатора происходит лишь в теле нервной клетки, в то время как у позвоночных этот синтез осуществляется как в теле нейрона, так и в аксональных терминалях.

С 1957 года педагогическая и научная деятельность профессора А. В. Кибякова связана с нашим институтом. Здесь, в стенах ЛМИ, продолжая и развивая проблемы, исследования которых проводились им еще в Казанском мединституте, Алексей Васильевич получил непосредственные доказательства наличия синтеза медиатора в терминалях. В его лаборатории сотрудники занимаются исследованием важнейших вопросов современной физиологии: раскрытием природы автоматической деятельности сердца и гладкомышечных структур, электрофизиологии гладких мышц и железистой ткани.

Имя А. В. Кибякова, как крупного ученого, широко известно не только в нашей стране, но и за рубежом.

Профессор А. В. Кибяков — замечательный педагог, под его руководством подготовлено 12 докторов наук (все они заведуют кафедрами) и 40 кандидатов наук.

Алексей Васильевич встречает свое семидесятилетие в расцвете творческих сил. Коллектив кафедры сердечно поздравляет дорогого юбиляра. Доброго здоровья и многих лет плодотворной работы на благо советской науки вам, Алексей Васильевич!

КОЛЛЕКТИВ КАФЕДРЫ НОРМАЛЬНОЙ ФИЗИОЛОГИИ

Маршрутами третьего трудового

И СНОВА «АНДРОМЕД»

ОБ ОТРЯДЕ «Андромед» в институте говорят уже третий год.

Вспоминается весна 1967-го. Впервые заговорили о ленинградской целине. Многие бывалые целинники относились к этим разговорам с усмешкой: мол, нашли куда посылать отряды, ни тебе романтики, ни дальних дорог, ни длинных рублей. Но нашлись среди них и такие, что стали собирать отряд. Сейчас эти ребята уже на VI курсе, но для каждого нового андромедянина они всегда остаются примером.

ЭТО ОЛЕГ ПРУДНИКОВ — командир отряда «Андромед-67», «Андромед-68». Лев Коган, комиссар отряда «Андромед-67». Владимир Сигаров — комендант «Андромеда-67, 68, 69», Петр Князев, бригадир «Андромеда-67».

Эти ребята начали свою целину в степях Казахстана, затем работали в Сибири, а в 1967 году создали отряд «Андромед» — первый отряд института, работавший в Ленинградской области. С тех пор звучат у костров в лесах Ленобласти песни, которые пелись и в степях Казахстана, и в сибирской тайге.

Каким же стал студенческий строительный отряд «Андромед» за эти годы? Что появилось нового, интересного? Строительный отряд, как любая другая организация, — это прежде всего люди.

Вот наш самый старый целинник — ВОЛОДЯ СИГАРОВ. Он использовал все пять возможностей из пяти, чтобы побывать на целине. Проходил летом практику после IV курса, после V, и все равно на месяц приезжал в свой «Андромед».

В отряде его зовут «шефом». Зимой он водил ребят в походы, путешествовал с ними по Карпатам, весной ходил на плотах, а летом Сигаров — на стройке. Здесь он и строгий комендант, и бригадир самой веселой бригады. Репетиции, костры, концерты, и всегда «шеф» — в центре событий.

КОСТЯ АНДРЕЕВ. В 1967 году он одним из первых записался в «Андромед», и с тех пор вот уже три года не расстается с ним. В прошлом году Костя — бригадир, в этом — бригадир на самом сложном объекте. По вечерам у Константина Петровича дел невпроворот: он баянист, играет на гитаре, главное действующее лицо в драматических сценках.

ЮРИЙ ГАВРИЛОВ. Командир отряда «Андромед-69». Его целинная биография такова: 1967 год — первый год на целине, Юра среди квартирьеров, потом — бригадир в лесу. 1968 год — комендант и бригадир.

Третий год постоянный член «Андромеда» МИЛА БАРАКОВА. О том, с каким трудом ей удалось попасть к нам в отряд, ходят легенды. В этом году она приехала на целину врачом и стала одним из лучших отрядных врачей «Ладоги».

Это старожилы нашего отряда. Они сохраняют традиции «Андромеда», передают их молодым.

ЧЕМ ЖЕ ИНТЕРЕСЕН наш отряд в этом году? Уже не раз отряды ЛМИ доказывали всем, как они умеют работать. Вот одно из подтверждений: по производственным показателям «Андромед» второй год занимает I место в лучшем студенческом отряде Ленинградской области — «Ладоге». За три года бойцами «Андромеда» построено около 60 фундаментов, две бани, прорублено 20 км просеки, раскряжевано около 3000 куб. метров леса, отремонтированы три школы, построены кинобудки, склады, наш отряд участвовал в строительстве котельной, двух школ и т. п.

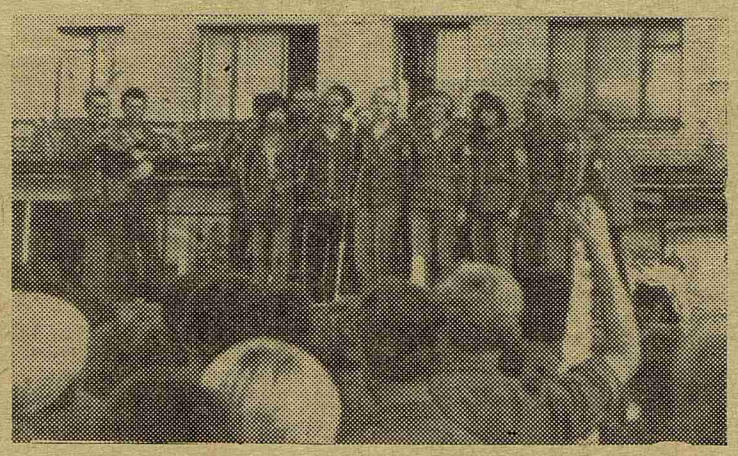

За два последних года у нас установилось много связей с жителями Андроновского и его окрестностей. В этом году агитбригада «Андромеда» дала 16 концертов в Андроновском, Курбе, Кузре, Игнатовском, Чикозере, Ярославичах, Немже, дер. Грибановская, Тумазах, Важинах и т. д. Спортивные команды отряда не раз встречались с местными командами, школам Андроновского и Ярославичей мы подарили оборудование химического, физического и биологического кабинетов, живой уголок. В андроновской школе оформили ленинскую комнату. Лекторы отряда прочли 24 лекции на международные и медицинские темы. При «Андромеде» существовал лагерь «Спутник»

Отряд по общественно-политической работе занял второе место в «Ладоге».

Наша самая большая мечта, чтобы дорогое для нас слово «Андромед» еще долго звучало в стенах нашего института и за его пределами.

М. СЕМЕНОВ,
комиссар «Андромеда-69»

На снимках: Агитбригада «Андромеда-69» на фестивале «Дружба» в Подпорожье.

Бригадир третьей бригады андромедянин Арнольд Оберландер у знамени, полученном отрядом в 1967 году за первое место по комбинату «Ленлес».

ЖАРКОЕ ЛЕТО В ЯНЕГЕ

„ЛАДОГА — 13 — ЯНЕГА»... Не сразу наш отряд получил такое название. Сначала было «Подпорожье», потом «Разлив», затем снова «Подпорожье» и, наконец, «Янега». Отряд, как и всякая новая жизнь, рождался трудно, в муках и поисках... места под солнцем. Тринадцатый по счету в сводном студенческом отряде «Ладога», он оказался одним из самых молодых: всего четыре «старика» (из 52 бойцов), да и то трое из них — штабные.

Командированный весной на место дислокации В. Трофимов привез неутешительные вести: отряд будет разделен на две бригады, которым придется жить и работать в разных местах, отделенных друг от друга тридцатикилометровым расстоянием. (Возгласов восторга по этому поводу не было.)

Незаметно подошла сессия, отодвинув на задний план отрядные дела. Вздохнув с облегчением после ее окончания, мы стали готовиться к отъезду. Первыми уехали квартирьеры во главе с завхозом С. Смириным. И вот 3 июля митинг у «семерки», напутственные речи М. А. Сресели и С. Ломакиной, грандиозный митинг на Дворцовой площади и... мы в вагонах, набитых людьми, как бочки сельдью.

В два часа ночи приехали в Лодейное Поле. Летучий митинг, и сразу отправляемся на место жительства — 30 человек в Янегу, 20 мужчин и 2 девушки — повара в Рябиновщину (какое неэкзотическое название!).

ТРУДОВЫЕ будни начались на следующий день. Командир приказал, в качестве помощи местной школе, уложить в штабель 400 кубометров дров, и ребята потом удивлялись, как это они смогли так много сделать за один день. Со временем перестали удивляться.

Длинной чередой потянулись рабочие дни. Они начинались с традиционной утренней линейки и традиционных слов командира отряда Валерия Касмина: «Сегодня у нас большой рабочий день». В лексиконе у ребят появились новые слова: бут, раствор, лежневка, опалубка... А на руках — мозоли, мускулы наливались силой: на буте, на рытье котлованов, на бетоне, за завтраком, обедом и ужином... Приходилось трудно, но никто не ныл и, если было нужно, работали и после ужина.

Вскоре нам пришлось выдержать испытание огнем. В поселке загорелся барак, а большинство местных жителей оказалось неработоспособным (праздник был). Ребята не дали пламени перекинуться на соседние дома, хотя многие из отряда во время этого боя с огнем пострадали. Еще дважды нам приходилось бороться с лесными пожарами. В отряде шутили: за лето, мол, успеем в совершенстве овладеть еще одной специальностью — пожарных.

В свободное от пожаров и работы время мы... работали и иногда отдыхали. Работали на постройке бара и отдыхали в нем. В Рябиновщине бар назывался «Лесные братья» и собирались в нем по вечерам могучие лежневщики, чтобы после трудового дня и ужина выпить кружечку, другую кофе. Бар в Янеге имел другое название — «Целовальня» и сделан был в стиле старинного русского кабака. Здесь «пировали» бетонщики-верхолазы, а тон «пирам» задавали девушки.

Нередко после окончания рабочего дня комиссар Галя Василенко отдавала приказ: даем концерт. Лучшие певцы и «цирковые артисты» (работающие «на уровне мировых стандартов») участвовали в этих концертах.

А посвящение молодых бойцов в целинники! Наверное, все они хорошо помнят вкус питья, которое давали им в этот торжественный момент. И вынос сонного завхозовского тела на линейку, и КВН, и спортивные встречи с местными командами и соседними отрядами, и «приезд комиссии из Петроградского райкома во главе с Серафимой Петровной», посеявшей панику в душах наших ребят (роль Серафимы Петровны исполнял вездесущий Смирин). Все это останется в нашей памяти.

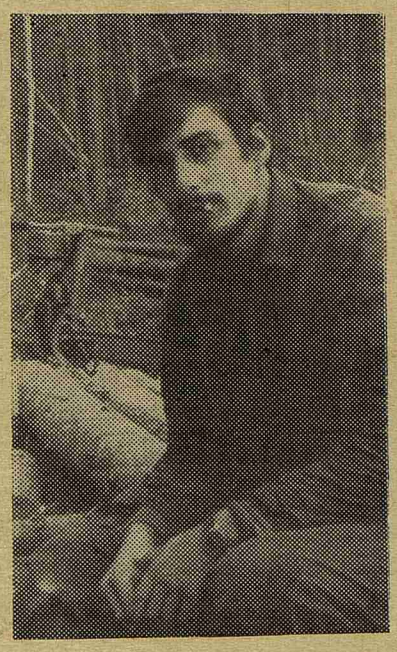

Но и отряд оставил о себе добрую память: 4,2 км лежневки! Мы считали ее ударной стройкой. Бригада в 23 человека сделала в три раза больше того, что было намечено по плану, несмотря на трудности с техникой, инструментом, материалом. Бригада Саши Сафонова (4 человека) считалась лучшей из лучших; она первая прошла 500 м лежневки и получила «золотые медали». Буквально на несколько метров отстали остальные бригады — это голышевцы, щукинцы, грушанинцы. На снимке вы видите гордо-задумчивое, с легкой тенью грусти лицо бригадира Саши Голышева, которому «медаль» не досталась лишь потому, что его бригада на четыре (!) метра отстала от бригады Сафонова. Нашими же руками был подведен под крышу магазин в Янеге. На этом объекте особенно отличились Коля Боковин и девушки.

Мы построили спортплощадку у школы, помогли отремонтировать два школьных здания. Девять наших ребят работали в Вонозерском лесопункте и в РСУ, помогая им выполнить план июля и августа. А наши «бары» стали центром культуры и отдыха, в них собиралась местная молодежь.

НАКОНЕЦ, 29 августа — последняя торжественная линейка. Спуск отрядного флага. Два месяца алый стяг развевался над нашим лагерем, он выгорел, потускнел, но тем милее и дороже стал нашим сердцам. Смотрим на лица ребят и вспоминаем, какими они были в начале июля... Теперь на линейке стоял отряд закаленных бойцов, которым уже не страшны любые испытания. Они научились справляться с трудностями, и помогали им в этом их старшие товарищи — бригадиры В. Трофимов и М. Балясов.

И вот мы опять в Лодейном Поле. Прощальный митинг, вручение грамот и подарков командиру, комиссару и наиболее отличившимся бойцам. Их четверо: А. Зубов, А. Сафонов, Е. Забелло, Н. Боковин. Слышен гудок прибывающего поезда. В вагонах встречаем знакомых из «Андромеда». Объятия, поцелуи, улыбки, смех. А вот и Московский вокзал. За окном лица родных, друзей. И снова митинг, теперь уже общий, всей «Ладоги». И снова речи, которые уже никто не слушает. Веселыми шутками был встречен приказ об отмене сухого закона. Под сводами вокзала раздается салют, летят пробки от шампанского. Каждому достается по глотку (а тем, кто не растерялся, не по одному)...

Третий трудовой окончен. Мы расстаемся до следующего лета, когда (в это хочется верить!) вновь соберемся под отрядное знамя.

Г. НИКОЛАЕВА,
А. ВИНОГРАДОВА

По лежневке сначала идут ее строители.

Редактор Л. НАДЕЖКИН
М-26849 Заказ № 1203
Типография им. Володарского Лениздата, Ленинград, Фонтанка, 57.