20 ЛЕТ ПО ПУТИ СОЦИАЛИЗМА

Пролетарии всех стран, соединяйтесь!

Пульс

Орган парткома, ректората, комитета ВЛКСМ, профкома и месткома 1-го Ленинградского медицинского института имени акад. И. П. Павлова

№ 30) (1354) | Понедельник, 6 октября 1969 г. | Год издания 41-й Цена 1 коп.

К ЮБИЛЕЮ ГЕРМАНСКОЙ ДЕМОКРАТИЧЕСКОЙ РЕСПУБЛИКИ

Несколько лет назад они еще не знали друг друга, не думали и о том, что будут вместе учиться в Ленинграде, в 1-м ЛМИ. И вот общежитие на улице Скороходова—их дом, где долгими вечерами постигаются латинский и анатомия, терапия и фармакология. У них много советских друзей, с ними они встретят свой праздник, праздник своей Родины.

На снимке: Бенш Дитер, Бартель Беате, Гебель Ингрид, Фиш Едда, Гейер Рольф, Вайс Кристель, Бернер Кристина, Вершанг Ева-Мария.

С ПРАЗДНИКОМ!

РЕКТОРАТ, деканат иностранных студентов и общественные организации института поздравляют всех граждан Германской Демократической Республики, обучающихся в 1-м ЛМИ, со знаменательным событием — 20-й годовщиной первого немецкого государства рабочих и крестьян и желают им успехов в учебе и строительстве новой жизни в ГДР.

РЕКТОРАТ, ДЕКАНАТ ИНОСТРАННЫХ СТУДЕНТОВ

Тебе, молодость Германии!

ВОТ уже 20 лет красное знамя социализма реет над первым немецким государством рабочих и крестьян. Мы знаем, что строительство новой Германии невозможно без рук молодых. Плечом к плечу со своими отцами и старшими братьями молодежь ГДР непоколебимо стоит на защите форпоста социалистического содружества в Западной Европе.

Тебе, молодость Германии, наши самые горячие и искренние поздравления по случаю вашего национального праздника.

КОМИТЕТ ВЛКСМ

Студенты ГДР о своей родине

ФОРПОСТ МИРА

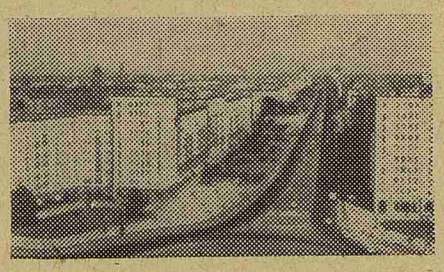

20 ЛЕТ назад после разгрома гитлеровского фашизма была образована Германская Демократическая Республика. Немецкий народ, совершив мирным путем антифашистско - демократическую революцию, создал на территории Восточной Германии первое немецкое государство рабочих и крестьян.

Антифашистские демократические силы, образовавшиеся в результате объединения в апреле 1946 года коммунистической и социал-демократической партий в Социалистическую единую партию Германии, создали новые государственные органы, сломали господство монополий и крупных землевладельцев, выполняя волю народов, экспроприировали военных преступников.

В наследие от прежнего режима страна получила разрушенные в результате войны фабрики и заводы, школы и университеты, больницы и стадионы, остро ощущалась нехватка сырья. Однако под руководством рабочего класса и его партии народ ГДР преодолел все трудности. Сегодня наша страна представляет собой государство с высокоразвитой промышленностью и сельским хозяйством. Население республики составляет всего 0,5 проц. населения земного шара, однако ГДР производит 1,7 проц. мирового национального дохода. Бурно развивающаяся промышленность республики составляет 60 проц. национального дохода страны. Особенно быстро развиваются такие важнейшие отрасли, как электроника, приборостроение, химия, машиностроение, строительство средств транспорта и металлургия.

За 20 лет общественные отношения на селе изменились больше чем за предыдущие столетия. Зажиточность кооперативов растет с каждым годом. Сегодня наше сельское хозяйство полностью обеспечивает население ГДР мясом, молоком, яйцами.

Политическая и экономическая стабильность, повышение спроса на мировом рынке на товары, изготовленные в ГДР, привели к тому, что наша страна имеет торговые и платежные договоры с 52 странами: 13 социалистическими, 22 развивающимися и 17 капиталистическими странами. 75 процентов внешней торговли республики приходится на страны социалистического лагеря, причем 43 проц. падает на торговлю с Советским Союзом.

Внешняя политика ГДР вытекает из решений Потсдамского договора: внешняя политика будущего немецкого государства должна быть политикой мира. Высокое признание республики народами всего мира вызвано тем, что ГДР — единственное немецкое государство, порвавшее с преступной агрессией немецкого империализма и требующее признания существующих границ.

В 1961 году в нашей стране создана Лига дружбы народов. Она включает 11 обществ и 3 комитета дружбы, а также 76 организаций и учреждений, действующих за границей.

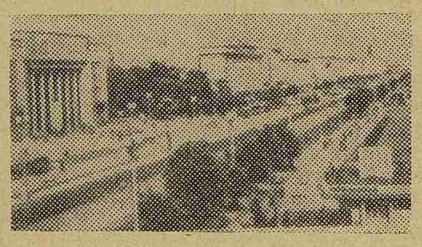

С каждым годом становятся крепче связи страны с научными центрами многих государств. В ГДР учатся более 8000 студентов и аспирантов из ста стран. Тысячи студентов ГДР получают высшее образование в странах социалистического лагеря, среди которых на первом месте стоит СССР.

В результате планомерного воплощения в жизнь народом задач, поставленных СЕПГ, наша страна успешно завершила первый этап строительства социализма — добилась победы социалистических производственных отношений. Столь быстрое превращение ГДР из разрушенной страны в государство с высокоразвитой промышленностью, сельским хозяйством, торговыми, научными и культурными связями стало возможным благодаря постоянной и всесторонней помощи Советского Союза и других стран социалистического лагеря. В апреле 1967 года на VII съезде СЕПГ поставила перед народом новую задачу — завершить строительство социализма в ГДР.

20 лет нашей республики — это 20 лет борьбы за мирное демократическое будущее всей немецкой нации, за мир и безопасность всех народов Европы. Единой, сплоченной и сильной встречает наша республика свое 20-летие.

Беате БАРТЕЛЬ,
студентка III курса

На снимках: Берлин. Карл-Маркс-Аллее.

ДОРОГИ ДРУЖБЫ

Ленинград — Эрфурт — Дрезден

СЕГОДНЯ, в канун празднования 20-й годовщины ГДР, которая была образована 7 октября 1949 г., отчетливо видны выдающиеся успехи, достигнутые молодой социалистической республикой.

Новый путь, по которому следует ГДР, это путь демократии, мира и дружбы со всеми народами. Тесное сотрудничество с Советским Союзом и другими социалистическими странами распространяется на все области: политику, экономику, культуру, науку. Свыше ста зарубежных университетов и научно-исследовательских учреждений заключили непосредственно договоры с соответствующими учреждениями ГДР.

Тесные дружеские творческие связи со многими медицинскими учреждениями ГДР поддерживает и наш институт. Особенно плодотворно развиваются наши контакты с медицинскими академиями Эрфурта и Дрездена, с которыми подписаны непосредственные договоры о дружбе и сотрудничестве. Эти контакты предусматривают обмен научной информацией и печатными материалами, обмен преподавателями и научными сотрудниками, комплексное выполнение экспериментальных и клинических исследований, обмен информацией о научных и культурных мероприятиях, обмен группами студентов во время производственной практики.

В соответствии с договором о сотрудничестве между 1-м ЛМИ и Медицинской академией Эрфурта, подписанным 25 сентября 1967 года, проведен обмен научной информацией и расширено научное сотрудничество по следующим проблемам: а) кардиология (электротерапия сердца, электрофизиология сердца, новые вещества, влияющие на сердце, новые методы диагностики заболеваний сердца, подготовка больных к операции на сердце), б) урология (радиологическая диагностика урологических заболеваний, биопсия почек).

Проведен также обмен опытом работы в области обучения студентов (программированное обучение, методика проведения производственной практики студентов старших курсов, особенности проведения специализации врачей).

Существуют контакты между научными библиотеками наших вузов, проведен обмен периодическими изданиями трудов Эрфуртской академии и 1-го ЛМИ, а также обмен учебными диапозитивами.

Договор о сотрудничестве между 1-м ЛМИ и Медицинской академией Дрездена, подписанный 21 ноября 1967 года, оказался таким же плодотворным: ведется расширение научного сотрудничества в области дерматологии, стоматологии, социальной гигиены и организации здравоохранения, урологии, патологической анатомии, фармакологии.

Благодаря сотрудничеству и взаимным визитам профессора, преподаватели и студенты широко знакомы с научными и учебными достижениями наших учебных заведений. Только за последние два года наш институт посетил ректор Медицинской академии города Эрфурт профессор Зундерманн, профессора этой академии Панцрам, Шуманн, Гютерт, Шпросиг, секретарь партийного комитета Фукс, врачи и научные сотрудники Ениш, Тетцлав, Дитерих, Варцок, Кох, Фиринг, представители учебной части и ректората Хикиш, Пол и другие. Среди сотрудников Медицинской академии Карла Густава Каруса в Дрездене, посетивших наш институт, были ректор академии профессор Шминке, профессора Симон, Кирш, секретарь партийного комитета Эндих и многие другие.

В свою очередь многие профессора и преподаватели нашего института посетили медицинские академии в Дрездене и Эрфурте: В. А. Миняев, А. В. Вальдман, В. Н. Ткачук, Л. Б. Борисов, В. А. Алмазов, Е. Е. Боборыкина, Н. А. Шулепова, Н. П. Маслова и другие.

Нас радуют успехи наших друзей — медиков ГДР. Мы знаем, что забота социалистического государства о здоровье народа привела к значительному улучшению лечебного обеспечения всех слоев населения и снижению заболеваемости и смертности. Мы знаем, что здравоохранение ГДР, благодаря своим достижениям, нашло международное признание — сейчас ГДР является равноправным представителем 114 международных медицинских организаций.

Профессора и преподаватели нашего института были широко ознакомлены и приняли участие в обсуждении третьей реформы высшей школы в ГДР, цель которой заключается в том, чтобы значительно поднять эффективность

(Окончание на 2-й стр.)

Дни ГДР в ЛМИ

● Перед лекцией по истории КПСС для первого потока 1-го курса в шестой аудитории появилась немецкая студентка Беате Бартель. Ее короткое сообщение о некоторых вопросах внутренней и внешней политики ГДР не только было выслушано с интересом, но и вызвало поток вопросов. 23 записки получил докладчик! В одной из них было написано: «Дорогие наши друзья! От всей души поздравляем вас с праздником. Мы готовы отдать все наши силы для защиты будущего немецкой демократической республики. Студенты ЛМИ».

В эти дни студенты ГДР Кармен Траппе, Петер Бреезе, Кристина Бернер выступали перед нашими студентами и в клиниках (акушерской, ЛОР, турберкулеза, нервных болезней) с 15-минутными докладами, в которых рассказывали о здравоохранении своей республики, о движении молодежи в ГДР и т. д.

Выступления немецких студентов неизменно вызывали интерес у слушателей.

Данке — спасибо!

20 ЛЕТ Германской Демократической Республики — это 20 лет нерушимой дружбы с советским народом, которая становится все глубже и крепче. Эта дружба имеет свою историю в жизни нашего института — 1-го ЛМИ.

Более 200 юношей и девушек ГДР получили здесь хорошее врачебное образование. Первые посланцы поступили в 1951 году, и теперь занимают в системе здравоохранения ГДР весьма ответственные должности.

Сейчас в 1-м ЛМИ занимаются 43 студента из нашей республики на I, II и III курсах стоматологического факультета и двое аспирантов. Хотя начало всегда трудно, но мы все-таки довольно быстро справились с первыми трудностями в учебе и привыкли к новым жизненным условиям. Мы еще в школе учили русский язык, но первые разговоры в институте вызывали улыбки у наших советских друзей. На первых лекциях и занятиях мы улавливали только несколько слов, позже уже целые предложения, а со второго семестра почти все мы могли самостоятельно писать конспекты.

Большую помощь при этом оказывали преподаватели кафедр анатомии, химии, биологии, особенно Н. К. Унковская, а также многие советские студенты, наши товарищи по группе. Мы образовали кружки, в которых помогаем друг другу разобраться в наиболее трудном материале, иногда студенты старших курсов занимаются с нашими первокурсниками. Эта взаимопомощь и наши упорные занятия приятно сказались на итогах первой зимней сессии: почти все студенты из ГДР сдали экзамены на 4 и 5. Весенняя сессия для нынешних II и III курсов также окончилась с очень хорошими результатами: средний балл у немецких студентов 4,36 и 4,7. Интересно отметить, что такие предметы, как история КПСС, политэкономия и диамат, мы сдали без троек, а многие даже получили оценку автоматически, без сдачи экзамена.

Мы рады, что попали в Ленинград, и стараемся извлечь как можно больше пользы для себя из общения с богатейшими культурными ценностями города Ленина, с удовольствием ходим в музеи, на концерты, в театры.

Как часть большой делегации студентов из ГДР в Ленинграде, мы развертываем активную общественную работу — рассказываем о жизни в ГДР, делаем доклады на международные темы и темы, касающиеся жизненных проблем нашей республики, выпускаем стенные газеты.

Надеемся, что сможем продолжить хорошие традиции студентов из ГДР, окончивших наш институт с высокими успехами.

Мы высоко ценим внимание и помощь, которые оказывают нам ректорат, деканат студентов-иностранцев, преподаватели и студенты и выражаем нашу большую благодарность.

Эрих МЕЛЛЕР,
студент III курса

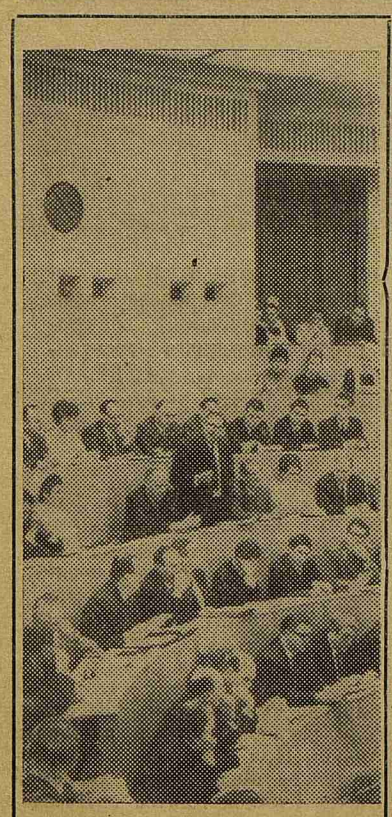

Аудитория Эрфуртской медицинской академии. Дискуссия по поводу третьей реформы образования. В результате широкого обсуждения была принята программа проведения реформы в академии.

ДРЕЗДЕНСКИЕ КАНИКУЛЫ

1. ...В тот вечер на перроне Варшавского вокзала было шумно и весело. Мы отправлялись на ознакомительную производственную практику в ГДР. Мы — это 12 студентов лечебного факультета и 10 студентов стоматологического факультета во главе с Н. Н. Петрищевым и М. М. Соловьевым.

В вагоне долго не могли угомониться, предвкушая массу впечатлений, которые обрушатся на наши головы в последующие дни. А утром все уже были у окон, хотя до границы еще оставалось далеко. Наконец, Гродно, обычный таможенный контроль, и поезд пересекает государственную границу с Польской Народной Республикой. Скромные пограничные столбы, вспаханная полоса земли — все кажется обыденно и просто. Но уже там, позади, осталось все родное, знакомое и близкое, что вмещается в таком огромном, емком слове — Родина.

Поезд идет по польской земле. За окном пробегают полосы дорог, мозаичные квадраты полей, перелески, станции с незнакомыми названиями. Все так, как у нас, и все чем-то неуловимо отличается, что, наверное, чувствуется только сердцем. Вот только поезд совсем не похож на наш. Нет привычного железнодорожного сервиса — не те расстояния!

Вечером в Варшаве мы прощаемся с двумя группами наших студентов, которые остались в Польше. Дружеские рукопожатия, шутливые напутствия — и вот уже снова наш поезд режет ночь, огибая по огромной дуге залитую огнями Варшаву. В душе немного завидуем нашим «полякам»: они смогут увидеть этот город. Уже поздно, пора спать. Завтра утром мы проснемся в Германии.

Берлин. Немного поеживаясь — зябко, выходим на перрон. Нас встречает добродушный пожилой доктор Геппель. Без него, заботливого и внимательного «папаши» Геппеля, как потом шутили, нам бы и дня не прожить. Теплые приветствия, цветы, знакомства.

Решено: этот день мы проведем в Потсдаме, куда прямо сейчас и отправимся, а завтра — полдня в Берлине.

Едем в Потсдам, где-то далеко на горизонте виднеются многоэтажные белые здания, нам объясняют, что это уже Западный Берлин. После завтрака руководители объявляют сегодняшнюю программу: Цицилиенхоф, Сан-Цуси, пляж. Никто не возражает.

Небольшой немецкий город, где в августе 1945 года во дворце Цицилиенхоф проходила Потсдамская конференция, решившая послевоенную судьбу Германии. Вот и Цицилиенхоф. Первые кадры, первые сувениры. Пояснения гида очень интересны. Переходим из зала в зал: вот красный кабинет для советской делегации, кресло Сталина с отпиленной частью подлокотника, которую предприимчивый американский журналист, размножив, продавал, как «исторический сувенир»; английский кабинет, американский; зал заседаний с круглым столом, с государственными флагами на стенах.

Сан-Цуси немного похож на Петродворец: павильоны, дворец, скульптуры. Проходим анфиладу роскошных залов, любуемся работами немецких умельцев и художников. Но пора уже идти, если мы хотим побывать на пляже, нас поторапливает доктор Геппель.

В Берлин выехали как-то сразу — просто пересели с пригородного поезда на электричку городской линии, напоминающую наше метро — и вот уже перед нами столица ГДР. Все стараются пересесть поближе к окнам. Защелкали затворы фотоаппаратов: ведь мы в Берлине будем мало — надо успеть. Внизу Александер-плац — вся в лесах. В Берлине много строят, даже в центре города. Это прежде всего бросается в глаза. Конечно же, гиды ведут нас на Унтер-ден-Линден — знаменитую аллею под липами. Со стен домов, рекламных тумб нам улыбается с плаката лицо девушки. Надпись: «Мне — 20 лет», говорит сама за себя. Она как бы выражает ту молодость, оптимизм и уверенность, с какими ГДР встречает свой юбилей.

Дальше обычный туристский маршрут: Бранденбургские ворота, здание Берлинской оперы, дворец труда, Университет им. Гумбольдта, Мавзолей — памятник жертвам фашизма, Берлинер-дом, Карл-Маркс-плац.

Вечером мы уже в Дрездене. Разместились в общежитии Медицинской академии. Решено, что практика у нас начнется с понедельника, а пока мы будем знакомиться с городом. Сразу поехали в Цвингер, где расположена знаменитая картинная галерея «Старые мастера». Этот дворец по праву считается одним из шедевров европейской архитектуры. Рядом с руинами, разрушенной женской кирхой, обгоревшими куполами — суровыми знаками 1945 года — высятся стройные современные здания, фасады которых по ночам светятся огнями реклам.

У Дрездена большое и интересное будущее. В этом мы убедились, побывав на выставке, где представлен архитектурный план будущего города.

Время летело незаметно. Поездки на пляж, во дворец Пиллниц — летнюю резиденцию саксонских королей, замок Морицбург, импровизированный вечер немецкой и русской песни, проведенный у наших новых друзей — молодых коммунистов, выпускников академии, — все это оставило самые хорошие воспоминания. Еще не висело над нами дамокловым мечом строгое напоминание декана: «Сегодня вечером сдать на проверку дневники!». С понедельника у нас начиналась практика.

Н. ТОПОЛЬНИЦКИЙ,
студент V курса

На снимках: Дрезденская галерея — верхний снимок, внизу — центр города.

ДОРОГИ ДРУЖБЫ

(Начало на 1-й стр.)

воспитательной, учебной и научно-исследовательской работы. По этому вопросу мы заслушали доклады проректоров Эрфуртской академии профессоров Панцрама и Тетцлава и обменялись мнениями.

Разумеется, широкое сотрудничество предусматривает тесный взаимный контакт между соответствующими клиниками и кафедрами. Такой взаимный полезный контакт установили, например, кафедра социальной гигиены 1-го ЛМИ и Институт социальной гигиены Медицинской академии Дрездена, наша кафедра фармакологии и Фармакологический институт в Дрездене, урологическая клиника 1-го ЛМИ и урологическая клиника в Дрездене, кафедра истории КПСС и политэкономии и Институт марксизма-ленинизма Медицинской академии Эрфурта, клиника факультетской терапии 1-го ЛМИ и терапевтическая клиника в Эрфурте, наша кафедра микробиологии и Институт микробиологии в Эрфурте,

У нас есть подробные планы обмена опытом и в области партийной работы. Товарищеские контакты, установленные в ходе сотрудничества, переросли в прочную дружбу.

В дни подготовки к 20-летию ГДР профессора, преподаватели и студенты ЛМИ знакомятся с достижениями молодого немецкого государства рабочих и крестьян, страной технического прогресса, быстрых темпов развития, последовательно проводящей борьбу за мир и безопасность в Европе.

В. ТКАЧУК,
секретарь парткома

Эрфуртская медицинская академия, ЛОР-клиника. Врач проверяет работу созданного в академии прибора для диагностики повреждений слуха у новорожденных.

ИХ ВОСПИТАЛ ЛМИ

ЛЕТОМ 1951 года к нам в институт прибыла первая группа молодежи из ГДР. Их было всего семь человек: Блюме Гарри, Вернер Мишке, Мюк Герлинда, Реберг Гюнтер, Хашке Вольфганг, Флеминг Кристель и Мукеншнабель Маргит. В то время в нашем институте уже обучались студенты из Венгрии, Румынии, Польши, Чехословакии и КНДР, был накоплен некоторый опыт работы с иностранными студентами, но мы все же волновались. Еще свежи были в памяти годы войны и блокады. Однако очень скоро мы нашли общий язык, быстро наладились дружественные отношения и с деканатом, и, главное, с нашими студентами.

Занималась первая группа посланцев ГДР отлично, с высоким сознанием своего долга: почти все студенты были членами СЕПГ. Деканату в то время хорошо помогали секретари посольства тт. Радюнц Гюнтер и Мюллер Герхард.

С тех пор прошло много лет, но и до сих пор «студенты» первого немецкого приема пишут письма, а встреча с ними в ГДР оставила у меня самое радостное впечатление.

За прошедшие годы наш институт окончили 219 человек из ГДР, причем почти 25 проц. из них получили диплом с отличием.

Как же проявили себя воспитанники нашего института? Блюме Гарри многие годы работал в ЦК партии, ныне — врач акушер-гинеколог в Берлине, Хашке Вольфганг — один из ведущих научных сотрудников Института физиологии в Лейпциге, Реберг Гюнтер — майор медицинской службы, Вернер Мишке работает в Министерстве здравоохранения ГДР. Очень приятно было в канун 50-й годовщины Великой Октябрьской социалистической революции получить целый ворох писем от больных города Гетштеда с вырезками из газет и портретом врача Колодция Вернера. Во всех письмах больные благодарили коллектив нашего института за подготовку такого врача, как В. Колодций.

Наш старый друг Герхард Мюллер теперь директор рабфака в г. Галле, откуда к нам приезжают на обучение. Наши связи расширяются все больше и больше.

Двадцать лет в центре Европы гордо реет стяг ГДР. Республика поднялась из руин войны и стала социалистическим государством с высокоразвитой промышленностью и сельским хозяйством. ГДР сделала главным принципом своей политики дружбу и сотрудничество с народами государств социалистического содружества.

В день 20-летия ГДР мы поздравляем всех наших немецких студентов с праздником, а в их лице — всех воспитанников ЛМИ и многочисленных наших друзей, живущих в ГДР. Пусть и дальше крепнет наша дружба во имя будущего социалистической Германии.

Профессор А. АЙВАЗЯН,
лауреат премии Гуфеланда

Редактор Л. НАДЕЖКИН

М-09386 Заказ № 1363
Типография им. Володарского Лениздата, Ленинград, Фонтанка, 57.